

INDICATEURS CLÉS DE L'ÉCONOMIE

10 AVRIL 2026

Division de l'intelligence économique et de l'évaluation des programmes
Service du développement économique • Ville de Montréal

 Données mises à jour
cette semaine

EMPLOI TOTAL

PERSONNES EN EMPLOI

En nombre (000), (données désaisonnalisées)

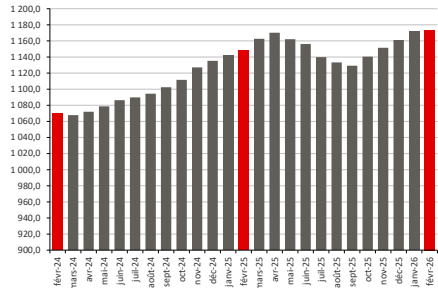

Source : Institut de la statistique du Québec • Statistique Canada.

Mars 2026 - Agglomération de Montréal
1 175 700 personnes en emploi

 var. février 2026
+ 0,2 %  var. mars 2025
+ 1,12 %

On dénombrait 1 175 700 personnes en emploi sur le territoire de l'agglomération de Montréal en mars dernier, en hausse de 0,2 % (+ 2 200 postes) par rapport au mois précédent. Il s'agit, par ailleurs, d'une hausse de 1,1 % (+ 13 100 postes) par rapport à ce qui avait été enregistré un an auparavant, soit en mars 2025.

EMPLOI À TEMPS PLEIN

PART DE L'EMPLOI À TEMPS PLEIN

En %, (données désaisonnalisées)

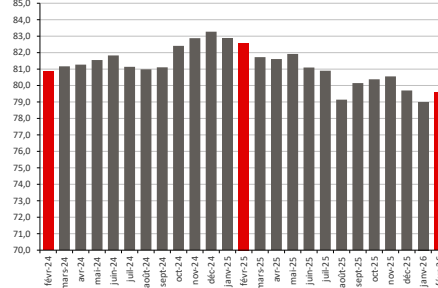

Source : Institut de la statistique du Québec • Statistique Canada.

Mars 2026 - Agglomération de Montréal
79,4 % part de l'emploi à temps plein

 var. février 2026
- 0,2 point de %  var. mars 2025
- 2,3 points de %

La part des postes à temps plein dans l'ensemble des emplois recensés dans l'agglomération de Montréal s'élevait à 79,4 % en mars, en baisse de 0,2 point de pourcentage par rapport au mois précédent. Il s'agit, par ailleurs, d'une baisse de 2,3 points de pourcentage par rapport au taux de 81,7 % enregistré en mars 2025.

CHÔMAGE

TAUX DE CHÔMAGE

En %, (données désaisonnalisées)

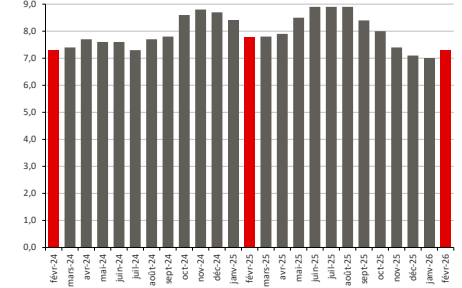

Source : Institut de la statistique du Québec • Statistique Canada.

Mars 2026 - Agglomération de Montréal
7,4 % taux de chômage

 var. février 2026
+ 0,1 point de %  var. mars 2025
- 0,4 point de %

Le taux de chômage a augmenté de 0,1 point de pourcentage entre les mois de février et de mars 2026, dans l'agglomération de Montréal, pour s'établir à 7,4 %. À noter qu'à pareille date, l'an dernier, le taux de chômage des Montréalais de 15 ans et plus s'élevait à 7,8 %.

POSTES VACANTS

TAUX DE POSTES VACANTS

En %, (données désaisonnalisées)

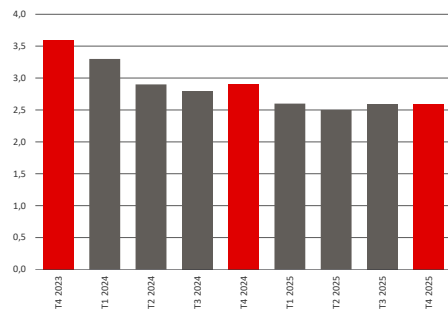

Source : Statistique Canada, Tableau 14-10-0325-01.

4^e trimestre 2025 - Agglomération de Montréal
2,6 % taux de postes vacants

 var. T3 2025
0,0 point de %  var. T4 2024
- 0,3 point de %

Le taux de postes vacants dans les entreprises de l'île de Montréal est demeuré stable entre le 3^eme et le 4^eme trimestre de 2025 et s'établit à 2,6 %. On note, par ailleurs, que 34 175 postes étaient à combler sur le territoire de l'agglomération de Montréal au 4^eme trimestre de 2025, soit 160 postes de moins que ce qui avait été enregistré au trimestre précédent.

AIDE SOCIALE

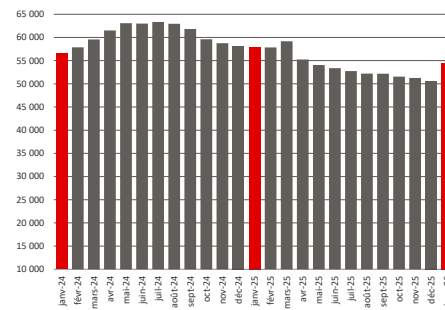

ADULTES, SANS CONTRAINTES À L'EMPLOI

En nombre



Source : Ministère du Travail et de la Solidarité sociale.

Janvier 2026 - Agglomération de Montréal
54 477 bénéficiaires

 var. décembre 2025
+ 7,6 %  var. janvier 2025
- 6,1 %

Selon le dernier relevé du ministère de l'Emploi et de la Solidarité sociale, 54 477 adultes montréalais, aptes à l'emploi, ont reçu des prestations d'assistance sociale en janvier dernier, en hausse de 7,6 % par rapport au mois précédent. À noter qu'à pareille date, l'an dernier, le nombre de bénéficiaires de l'aide sociale dans l'agglomération de Montréal s'élevait à un peu plus de 58 000.

FAILLITES PERSONNELLES

FAILLITES

En nombre de consommateurs

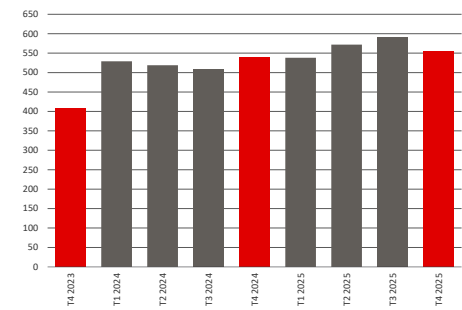

Source : Bureau du surintendant des faillites Canada.

4^e trimestre 2025 - Agglomération de Montréal
554 faillites de consommateurs

 var. T3 2025
- 6,3 %  var. T4 2024
+ 3,0 %

Selon les données du Bureau du surintendant des faillites, 554 faillites personnelles ont été enregistrées dans l'agglomération de Montréal au 4^e trimestre de 2025, soit 6,3 % de faillites de moins que ce qui avait été enregistré au trimestre précédent. Il s'agit, toutefois, d'une hausse de 3,0 % par rapport aux 538 dossiers de faillites répertoriés à la même période l'an dernier.

INDICATEURS CLÉS DE L'ÉCONOMIE

10 AVRIL 2026

 Données mises à jour cette semaine

FAILLITES D'ENTREPRISES

FAILLITES

En nombre d'entreprises

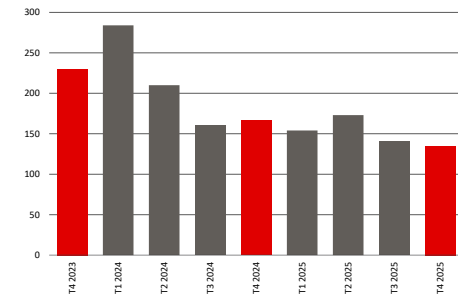

Source : Bureau du surintendant des faillites Canada.

4^e trimestre 2025 - Agglomération de Montréal
135 faillites d'entreprises

 var. T3 2025
- 3,6 %

 var. T4 2024
- 18,7 %

Le Bureau du surintendant des faillites a dénombré 135 faillites d'entreprises sur le territoire de l'agglomération de Montréal au 4^e trimestre de 2025, soit 3,6 % de moins que ce qui avait été enregistré au trimestre précédent. Il s'agit, par ailleurs, d'une baisse de 18,7 % par rapport aux 166 faillites d'entreprises répertoriées à la même période l'an dernier.

ESPACES À BUREAUX

TAUX D'INOCCUPATION DES ESPACES

En %

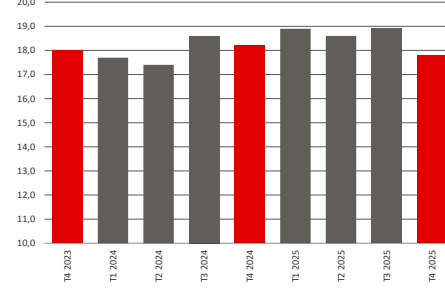

Source : CBRE.

4^e trimestre 2025 - Quartier central des affaires
17,8 % taux d'occupation

 var. T3 2025
- 1,1 point de %

 var. T4 2024
- 0,4 point de %

Le taux d'occupation des espaces à bureaux du Quartier central des affaires s'élevait à 17,8 % au 4^e trimestre de 2025, en baisse de 1,1 point par rapport au trimestre précédent. Au cours de la même période, ce taux a diminué de 1,1 point dans l'ouest de l'île et a augmenté de 1,5 point dans l'est de l'île pour s'établir, respectivement, à 17,9 % et à 23,6 %.

ESPACES INDUSTRIELS

TAUX D'INOCCUPATION DES ESPACES

En %

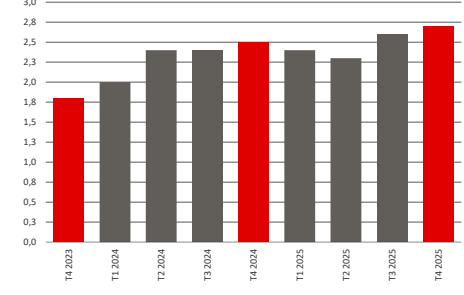

Source : CBRE.

4^e trimestre 2025 - Couronne centrale
2,7 % taux d'occupation

 var. T3 2025
+ 0,1 point de %

 var. T4 2024
+ 0,2 point de %

Le taux d'occupation des espaces industriels dans la couronne centrale de l'île de Montréal s'élevait à 2,7 % au 4^e trimestre de 2025, en hausse de 0,1 point par rapport au trimestre précédent. Au cours de la même période, ce taux a diminué de 0,2 point dans l'ouest de l'île et a augmenté de 1,6 point dans l'est de l'île pour s'établir, respectivement, à 6,4 % et à 9,2 %.

TOURISME

UNITÉS D'HÉBERGEMENT OCCUPÉES

En nombre d'unités

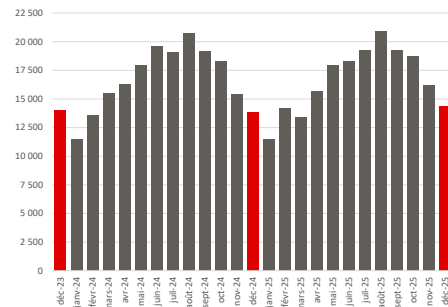

Source : Tourisme Québec.

Décembre 2025 - Agglomération de Montréal
14 343 unités occupées

 var. novembre 2025
- 0,8 %

 var. décembre 2024
+ 0,8 %

Selon les données publiées par Tourisme Québec, on dénombrait 14 343 unités d'hébergement occupées dans les établissements hôteliers de l'île de Montréal en décembre dernier, en baisse de 0,8 % par rapport au mois précédent. À noter qu'au cours du mois de décembre 2025, le taux d'occupation dans les établissements hôteliers de Montréal s'élevait à 59,0 %, alors qu'il était de 66,0 % en novembre.

TRAFIC AÉROPORTUAIRE

PASSAGERS EMBARQUÉS/DÉBARQUÉS ADM

En nombre

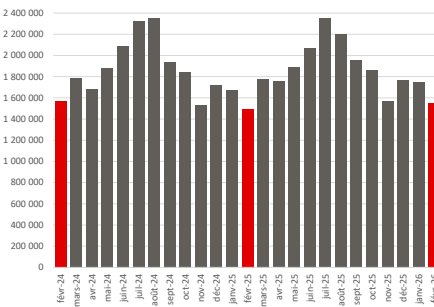

Source : Aéroports de Montréal.

Février 2026 - Agglomération de Montréal
1 553 821 passagers

 var. janvier 2026
- 10,9 %

 var. février 2025
+ 3,8 %

Au total, 1 553 821 passagers ont transité par les installations aéroportuaires montréalaises en février dernier, en baisse de 10,9 % par rapport au mois précédent. Au cours de cette période, le nombre de voyageurs a diminué de 15,8 % sur les vols internationaux, de 6,0 % sur les liaisons effectuées à l'intérieur du Canada et de 3,8 % sur les vols transfrontaliers.

TRAFIC PORTUAIRE

TRAFIC MENSUEL DE CONTENEURS EVP

En nombre

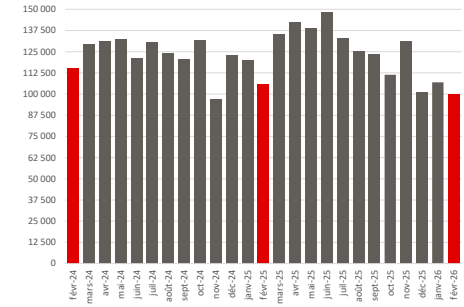

Source : Port de Montréal.

Février 2026 - Agglomération de Montréal
99 714 conteneurs équivalent 20 pieds

 var. janvier 2026
- 6,7 %

 var. février 2025
- 5,7 %

Au total, 99 714 conteneurs EVP ont été enregistrés au Port de Montréal en février 2026, soit une baisse de 6,7 % par rapport au mois précédent. Il s'agit, par ailleurs, d'une baisse de 5,7 % par rapport à ce qui avait été enregistré un an auparavant, soit en février 2025.

