

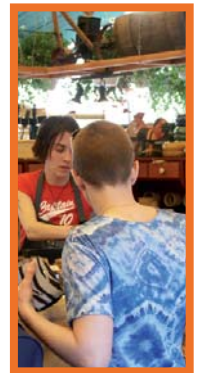

## Portraits démographiques

# *La population des jeunes de 10 à 34 ans à Montréal*

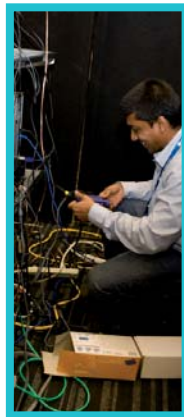

Ce document est produit à partir des plus récentes statistiques disponibles au moment de la publication.  
Les données mises à jour seront ajoutées au site de Montréal en statistiques dès qu'elles seront émises par nos partenaires.

***La population des jeunes de 10 à 34 ans à Montréal***  
est une publication de l'équipe de Montréal en statistiques  
Division de la planification urbaine  
Direction de l'urbanisme et du développement économique  
Service de la mise en valeur du territoire  
Ville de Montréal  
Avril 2013

# Table des matières

Faits saillants	5
La population de 10 à 34 ans à Montréal	7
La répartition des jeunes sur le territoire	10
Les enfants de 15 à 24 ans à la maison	13
Les ménages de jeunes	15
Le niveau de scolarité des jeunes Montréalais	16
Les Montréalais de 15 à 24 ans sur le marché du travail	17
La migration interrégionale des jeunes	22
Les jeunes Montréalais issus de l'immigration	24
Les 10 à 34 ans de 2016 à 2031	26
Annexe	27



## Faits saillants

### Plus de 600 000 jeunes de 10 à 34 ans recensés à Montréal en 2011

- ✂ En 2011, la population de l'agglomération de Montréal s'élevait à près de 2 millions de personnes dont 632 000 étaient âgées de 10 à 34 ans.
- ✂ Les jeunes de sexe masculin (313 930), presque aussi nombreux que ceux de sexe féminin (317 970), comptent pour 49,7 % de cette population.
- ✂ La population de 10 à 34 ans se répartit comme suit: 14 % de 10 à 14 ans, 38 % de 15 à 24 ans et 48 % de 25 à 34 ans.

### Forte proportion des 20 ans et plus enregistrée dans les arrondissements du centre en 2011

- ✂ Les plus fortes concentrations de jeunes de 10 à 14 ans et de 15 à 19 ans sont observées dans les arrondissements et villes situées à l'ouest de l'île.
- ✂ Dans les arrondissements du centre on enregistre plutôt une forte présence de jeunes de 20 ans et plus : dans Le Plateau Mont-Royal et Ville-Marie, près de 90 % des jeunes sont âgés de 20 à 34 ans.

### Un enfant à la maison sur cinq âgé de 18 à 24 ans

- ✂ On recensait, en 2011, près de 516 000 enfants à la maison sur le territoire de l'agglomération dont 11 % sont âgés de 15 à 17 ans et 20 % de 18 à 24 ans.
- ✂ Dans la plupart des villes liées, la part des enfants âgés de 15 à 24 ans varie entre 38 % et 43 %.

### Augmentation anticipée du nombre de ménages de jeunes au cours des prochaines années

- ✂ En 2011, on dénombrait quatre fois plus de ménages de 25 à 34 ans que de ménages de 15 à 24 ans à Montréal.
- ✂ Selon les prévisions de l'Institut de la statistique du Québec, le nombre de ménages de 15 à 24 ans devrait encore augmenter de 2 %, d'ici à 2031, tandis que ceux de 25 à 34 ans connaîtraient une baisse de 5 %.

### Les jeunes de 25 à 34 ans forment le groupe le plus scolarisé à Montréal

- ✂ En 2006, près de la moitié des jeunes de 25 à 34 ans (47 %) détenait un certificat ou diplôme universitaire. Cette proportion s'élevait à 14 % dans la population de 15 à 24 ans et à 32 % dans la population de 35 ans et plus.
- ✂ Dans l'ensemble de la population de 15 à 34 ans, les femmes ayant un diplôme collégial ou ayant complété des études universitaires sont plus nombreuses que les hommes, 55 % contre 48 %.
- ✂ La majorité des Montréalais de 15 à 24 ans poursuivent vraisemblablement leurs études : 30 % d'entre eux n'ont obtenu aucun diplôme et ceux qui n'ont qu'un diplôme d'études secondaires comptent pour 31 % de cette population.

### Un taux de chômage généralement plus élevé chez les jeunes de 15 à 24 ans

- ✂ En 2005, le taux de chômage des jeunes de 15 à 24 ans s'élevait à 13 % tandis que celui de la population de 25 ans et plus se chiffrait à 8,5 %.
- ✂ Le taux de chômage des 15 à 24 ans ayant immigré entre 2001 et 2006 est près de deux fois plus élevé que celui enregistré par les non immigrants du même groupe d'âge (21,2 % contre 11,9 %).
- ✂ Entre 2007 et 2011, la population de 15 à 24 ans a enregistré une perte nette de près de 21 000 emplois. Au cours de cette même période, 20 000 emplois de plus ont été dénombrés dans le groupe des 25 à 34 ans.

### Échanges migratoires interrégionaux : les entrants de 15 à 24 ans plus nombreux que les sortants

- ✂ L'agglomération de Montréal affiche une perte nette de plus de 220 000 personnes, entre 2000 et 2011, au profit des autres régions du Québec.
- ✂ Les plus importantes pertes de population ont été enregistrées dans la population de 25 à 34 ans : 27 000 jeunes de 25 à 29 ans et 42 500 de 30 à 34 ans en onze ans.
- ✂ Les jeunes de 15 à 24 ans constituent le seul groupe, parmi les jeunes, à afficher un solde migratoire positif entre 2000 et 2011.

### Plus de jeunes recensés dans le groupe des immigrants récents que dans la population non immigrante

- ✂ Plus de 50 % des Montréalais ayant immigré au Canada entre 2001 et 2006 sont âgés de 10 à 34 ans. Cette proportion s'élève à 36 % dans la population non immigrante.
- ✂ Dans la population de 10 à 34 ans recensée à Montréal on compte 26 % de jeunes nés à l'extérieur du Canada.
- ✂ Près d'un immigrant sur cinq, recensé à Montréal, est âgé de 25 à 34 ans.

### Moins de jeunes en 2031 qu'en 2011

- ✂ La population montréalaise devrait compter 8 000 jeunes de 10 à 34 ans de moins en 2031 qu'en 2011
- ✂ Les plus importantes pertes de population seront enregistrées dans le groupe des 25-29 ans (-14 000 personnes) et dans celui des 30-34 ans (-17 000 personnes).
- ✂ Les 10 à 24 ans quant à eux verront leur nombre augmenter de près de 24 000 personnes en vingt ans.

## La population de 10 à 34 ans à Montréal

### Un Montréalais sur trois est âgé de 10 à 34 ans

En 2011, on comptait près de 91 000 Montréalais âgés de 10 à 14 ans, 240 000 âgés de 15 à 24 ans et plus de 300 000 âgés de 25 à 34 ans. Les Montréalais de 10 à 34 ans comptent ensemble pour 33 % de la population totale de l'agglomération.

### Population de 10 à 34 ans selon le sexe, agglomération de Montréal, 2011

AGGLOMÉRATION DE MONTRÉAL	Population totale	Hommes		Femmes	
		Population	Pourcentage	Population	Pourcentage
Population totale	1 886 480	--	--	--	--
10-14 ans	90 785	46 370	51,1 %	44 420	48,9 %
15-19 ans	104 540	52 550	50,3 %	51 990	49,7 %
20-24 ans	135 010	66 045	48,9 %	68 965	51,1 %
25-29 ans	150 550	73 865	49,1 %	76 685	50,9 %
30-34 ans	151 015	75 100	49,7 %	75 910	50,3 %
<b>10-34 ans</b>	<b>631 900</b>	<b>313 930</b>	<b>49,7 %</b>	<b>317 970</b>	<b>50,3 %</b>

Source : Statistique Canada, Recensement de la population 2011.

### Population de 10 à 34 ans selon le sexe, ville de Montréal, 2011

VILLE DE MONTRÉAL	Population totale	Hommes		Femmes	
		Population	Pourcentage	Population	Pourcentage
Population totale	1 649 520	--	--	--	--
10-14 ans	75 350	38 385	50,9 %	36 960	49,1 %
15-19 ans	87 070	43 620	50,1 %	43 445	49,9 %
20-24 ans	119 720	58 330	48,7 %	61 390	51,3 %
25-29 ans	139 605	68 295	48,9 %	71 305	51,1 %
30-34 ans	140 290	70 065	49,9 %	70 225	50,1 %
<b>10-34 ans</b>	<b>562 035</b>	<b>278 695</b>	<b>49,6 %</b>	<b>283 325</b>	<b>50,4 %</b>

Source : Statistique Canada, Recensement de la population 2011.

### Les jeunes adultes, plus nombreux que les adolescents à Montréal

Dans l'ensemble des jeunes recensés sur l'île de Montréal, ceux âgés de 25 à 34 ans forment le groupe le plus important et comptent pour 48 % de la population de 10 à 34 ans. À l'échelle de la ville de Montréal, cette proportion s'élève à 50 %. Le deuxième groupe en importance est formé par les jeunes âgés de 15 à 24 ans.

## La population des jeunes de 10 à 34 ans à Montréal

### Population de 10 à 14 ans

- 1.- Beaconsfield (8,0 %)
- 2.- Baie-D'Urfé (7,9 %)
- 3.- Hampstead (7,8 %)

### Population de 15 à 24 ans

- 1.- Kirkland (17,0 %)
- 2.- Montréal-Ouest (15,7 %)
- 3.- Hampstead (15,5 %)

### Population de 10 à 34 ans, agglomération de Montréal, 2011

	Population totale selon les groupes d'âge	10-14 ans		15-19 ans		20-24 ans		25-29 ans		30-34 ans	
Agglomération de Montréal	1 886 480	90 785	4,8%	104 540	5,5%	135 010	7,2%	150 550	8,0%	151 015	8,0%
Ville de Montréal	1 649 520	75 350	4,6%	87 070	5,3%	119 720	7,3%	139 605	8,5%	140 290	8,5%
Baie-D'Urfé	3 850	305	7,9%	310	8,1%	205	5,3%	100	2,6%	75	1,9%
Beaconsfield	19 505	1 565	8,0%	1 705	8,7%	1 210	6,2%	560	2,9%	560	2,9%
Côte-Saint-Luc	32 320	1 670	5,2%	1 685	5,2%	1 725	5,3%	1 515	4,7%	1 880	5,8%
Dollard-Des Ormeaux	49 640	3 340	6,7%	3 860	7,8%	3 625	7,3%	2 785	5,6%	2 455	4,9%
Dorval	18 205	910	5,0%	1 195	6,6%	1 150	6,3%	1 055	5,8%	1 030	5,7%
Hampstead	7 150	560	7,8%	635	8,9%	475	6,6%	345	4,8%	320	4,5%
Kirkland	21 250	1 650	7,8%	1 940	9,1%	1 670	7,9%	870	4,1%	740	3,5%
L'Île-Dorval	N/D	--	--	--	--	--	--	--	--	--	--
Montréal-Est	3 725	235	6,3%	235	6,3%	265	7,1%	225	6,0%	280	7,5%
Montréal-Ouest	5 085	360	7,1%	455	8,9%	345	6,8%	170	3,3%	185	3,6%
Mont-Royal	19 505	1 420	7,3%	1 435	7,4%	1 185	6,1%	785	4,0%	810	4,2%
Pointe-Claire	30 790	1 835	6,0%	2 235	7,3%	1 780	5,8%	1 225	4,0%	1 260	4,1%
Sainte-Anne-de-Bellevue	5 070	325	6,4%	425	8,4%	330	6,5%	245	4,8%	230	4,5%
Senneville	920	65	7,1%	65	7,1%	45	4,9%	20	2,2%	30	3,3%
Westmount	19 930	1 200	6,0%	1 285	6,4%	1 295	6,5%	1 045	5,2%	870	4,4%

Source : Statistique Canada, Recensement de la population 2011.

### Population de 25 à 29 ans

- 1.- Montréal (8,5 %)
- 2.- Montréal-Est (6,0 %)
- 3.- Dorval (5,8 %)

### Population de 30 à 34 ans

- 1.- Montréal (8,5 %)
- 2.- Montréal-Est (7,5 %)
- 3.- Côte-Saint-Luc (5,8 %)



**Population de 10 à 14 ans**

- 1.- L'Île-Bizard-Sainte-Geneviève (7,2 %)
- 2.- Outremont (7,0 %)
- 3.- Pierrefonds-Roxboro (6,9 %)

**Population de 15 à 24 ans**

- 1.- Ville-Marie (16,6 %)
- 2.- L'Île-Bizard-Sainte-Geneviève (14,8 %)
- 3.- Côte-des-Neiges-Notre-Dame-de-Grâce (14,4 %)

**Population de 10 à 34 ans, ville de Montréal, 2011**

	Population totale selon les groupes d'âge	10-14 ans		15-19 ans		20-24 ans		25-29 ans		30-34 ans	
Ville de Montréal	1 649 520	75 350	4,6%	87 070	5,3%	119 720	7,3%	139 605	8,5%	140 290	8,5%
Ahuntsic-Cartierville	126 890	5 930	4,7%	6 460	5,1%	7 575	6,0%	8 775	6,9%	9 560	7,5%
Anjou	41 930	2 045	4,9%	2 210	5,3%	2 160	5,2%	2 095	5,0%	2 455	5,9%
Côte-des-Neiges-Notre-Dame-de-Grâce	165 030	8 115	4,9%	9 325	5,7%	14 510	8,8%	14 835	9,0%	14 510	8,8%
Lachine	41 620	2 110	5,1%	2 480	6,0%	2 510	6,0%	2 700	6,5%	2 855	6,9%
LaSalle	74 285	3 615	4,9%	4 290	5,8%	4 275	5,8%	4 660	6,3%	5 045	6,8%
Le Plateau-Mont-Royal	100 385	2 590	2,6%	3 625	3,6%	10 365	10,3%	14 465	14,4%	13 640	13,6%
Le Sud-Ouest	71 540	2 950	4,1%	3 610	5,0%	5 460	7,6%	7 590	10,6%	6 965	9,7%
L'Île-Bizard-Sainte-Geneviève	18 095	1 300	7,2%	1 460	8,1%	1 225	6,8%	860	4,8%	845	4,7%
Mercier-Hochelaga-Maisonneuve	131 480	4 995	3,8%	6 300	4,8%	9 700	7,4%	11 865	9,0%	12 015	9,1%
Montréal-Nord	83 875	4 595	5,5%	4 970	5,9%	5 015	6,0%	4 995	6,0%	5 370	6,4%
Outremont	23 565	1 650	7,0%	1 580	6,7%	1 610	6,8%	1 285	5,5%	1 395	5,9%
Pierrefonds-Roxboro	68 410	4 700	6,9%	5 220	7,6%	4 475	6,5%	3 625	5,3%	3 790	5,5%
Rivière-des-Prairies-Pointe-aux-Trembles	106 440	5 865	5,5%	7 420	7,0%	7 210	6,8%	6 125	5,8%	6 220	5,8%
Rosemont-La Petite-Patrie	134 045	4 630	3,5%	5 290	3,9%	8 995	6,7%	13 970	10,4%	14 630	10,9%
Saint-Laurent	93 840	5 365	5,7%	5 560	5,9%	5 575	5,9%	6 075	6,5%	6 985	7,4%
Saint-Léonard	75 710	3 870	5,1%	3 920	5,2%	3 845	5,1%	4 520	6,0%	5 110	6,7%
Verdun	66 160	2 490	3,8%	2 895	4,4%	4 185	6,3%	5 865	8,9%	6 065	9,2%
Ville-Marie	84 010	1 565	1,9%	3 190	3,8%	10 775	12,8%	12 005	14,3%	9 410	11,2%
Villeray-Saint-Michel-Parc-Extension	142 220	6 975	4,9%	7 265	5,1%	10 255	7,2%	13 295	9,3%	13 410	9,4%

Source : Statistique Canada, Recensement de la population 2011.

**Population de 25 à 29 ans**

- 1.- Le Plateau-Mont-Royal (14,4 %)
- 2.- Ville-Marie (14,3 %)
- 3.- Le Sud-Ouest (10,6 %)

**Population de 30 à 34 ans**

- 1.- Le Plateau-Mont-Royal (13,6 %)
- 2.- Ville-Marie (11,2 %)
- 3.- Rosemont-La Petite-Patrie (10,9 %)

## La répartition des jeunes sur le territoire

Population de 10 à 14 ans, agglomération de Montréal, 2011

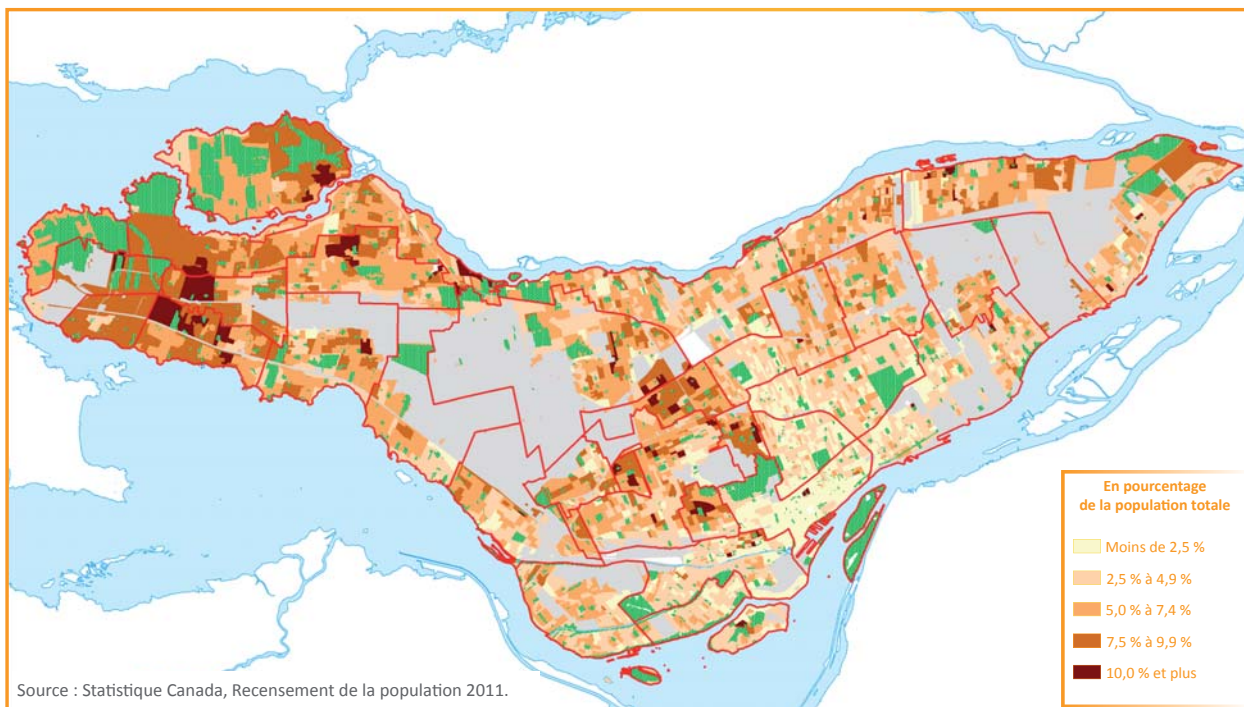

Population de 15 à 19 ans, agglomération de Montréal, 2011

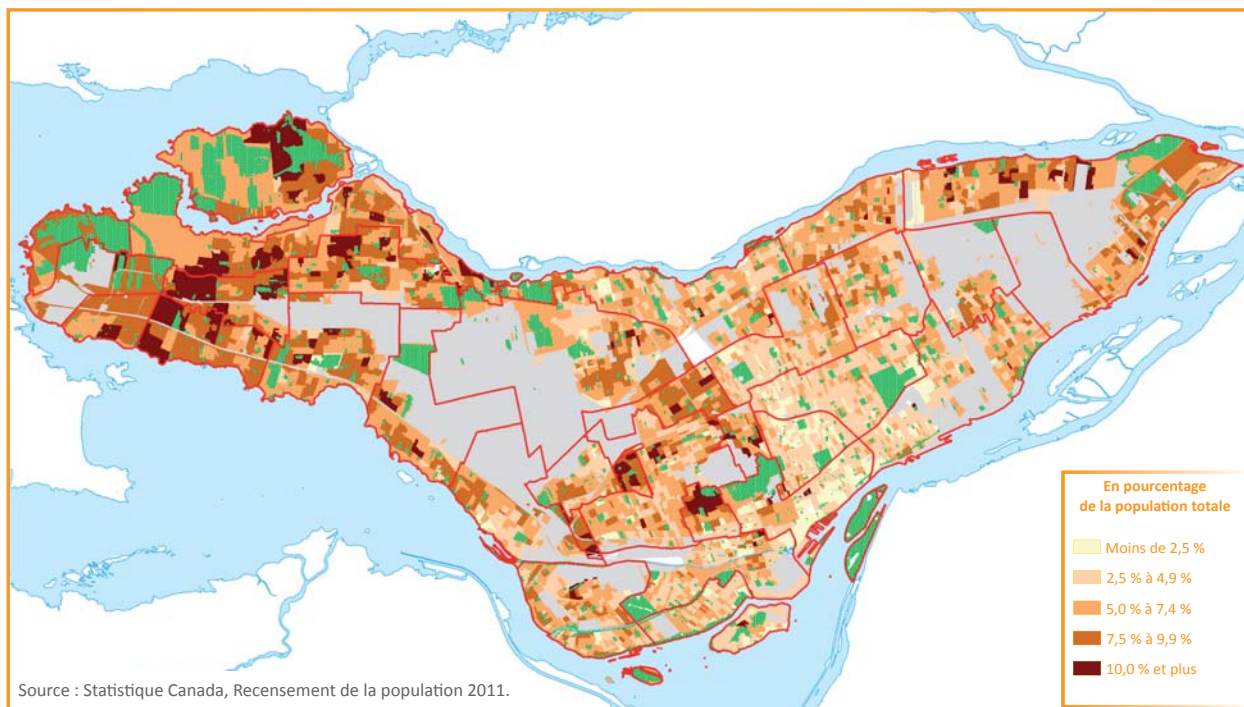

Population de 20 à 24 ans, agglomération de Montréal, 2011

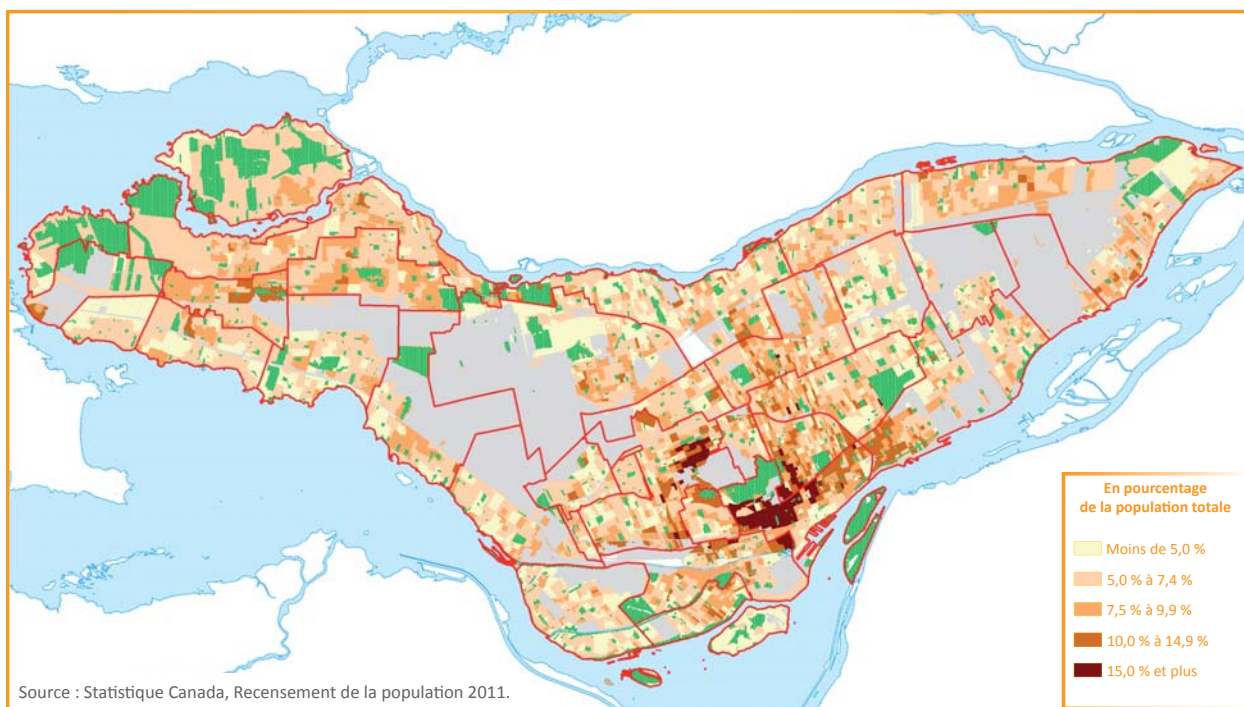

Population de 25 à 29 ans, agglomération de Montréal, 2011

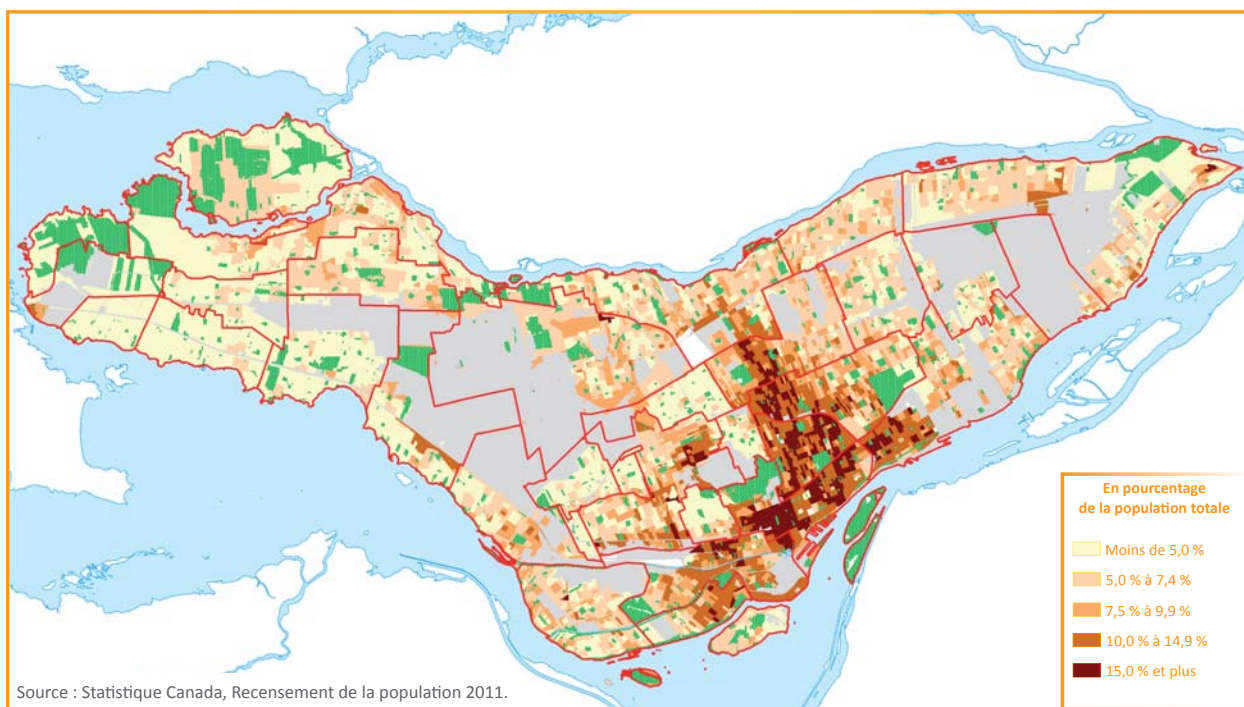



### Une population généralement plus jeune dans l'ouest de l'île

Les jeunes de 10 à 19 comptent pour plus de 40 % de la population de 10 à 34 ans recensée dans la plupart des villes liées et dans quatre arrondissements de la ville de Montréal soit L'Île-Bizard–Sainte-Geneviève, Pierrefonds-Roxboro, Outremont et Rivière-des-Prairies–Pointe-aux-Trembles.

Dans les arrondissements du Plateau Mont-Royal et de Ville-Marie qui occupent les derniers rangs de ce classement, près de 90 % des jeunes recensés sont âgés de 20 à 34 ans.

### Population de 30 à 34 ans, agglomération de Montréal, 2011

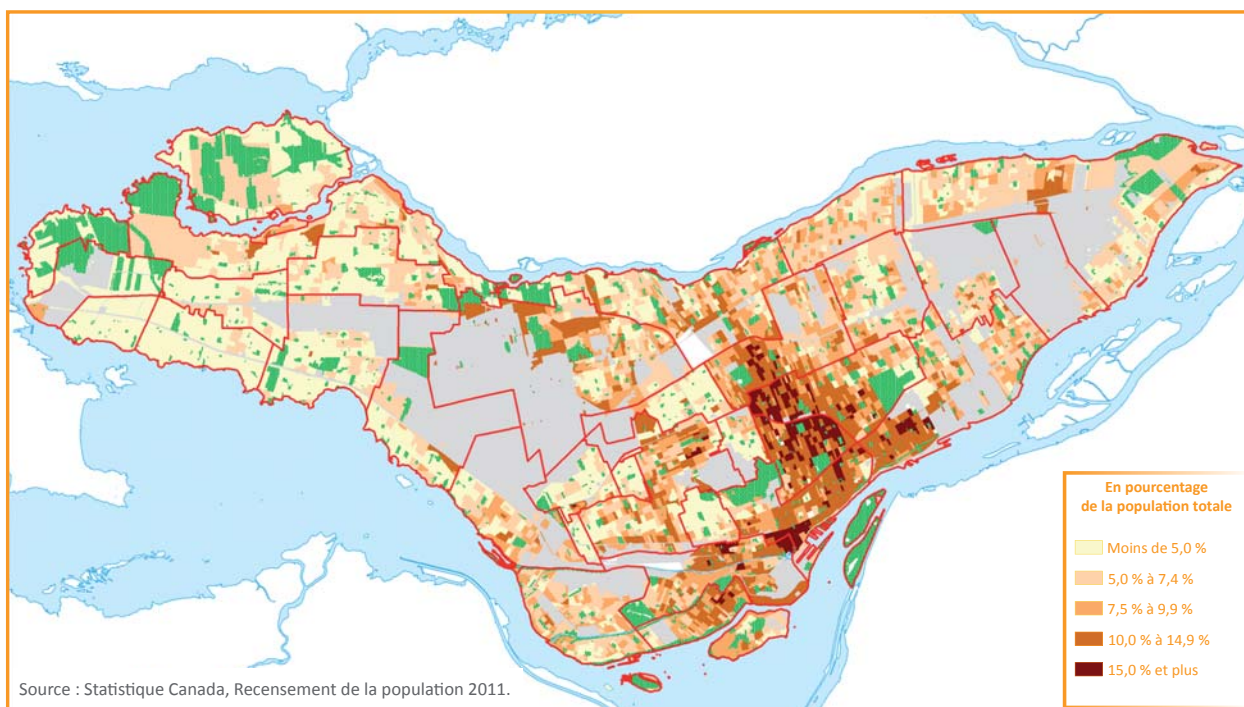

Les jeunes de 10 à 34 ans représentent plus du quart de la population totale recensée dans les arrondissements et villes de l'agglomération.

Sur le territoire de la ville de Montréal, la plus faible concentration de jeunes dans la population totale est enregistrée dans l'arrondissement d'Anjou (26 %). Dans les villes liées, les plus faibles concentrations de jeunes de 10 à 34 ans sont enregistrées à Senneville (25 %), Baie-D'Urfé (26 %) et Côte-Saint-Luc (26 %).

## Les enfants de 15 à 24 ans à la maison

### Enfants à la maison de 15 à 17 ans

- 1.- Sainte-Anne-de-Bellevue (15,7 %)
- 2.- Montréal-Ouest (14,9 %)
- 3.- Hampstead (14,6 %)

### Enfants à la maison de 18 à 24 ans

- 1.- Kirkland (29,2 %)
- 2.- Dollard-Des Ormeaux (25,6 %)
- 3.- Westmount (25,4 %)

Enfants à la maison par groupes d'âges, agglomération de Montréal, 2011

	Enfants à la maison	15-17 ans		18-24 ans		15-24 ans	
Agglomération de Montréal	515 945	57 845	11,2 %	104 160	19,6 %	162 005	31,4 %
Ville de Montréal	436 225	47 560	10,9 %	84 505	18,9 %	132 065	30,3 %
Baie-D'Urfé	1 325	190	14,3 %	320	20,3 %	510	38,5 %
Beaconsfield	7 195	1 030	14,3 %	1 825	22,5 %	2 855	39,7 %
Côte-Saint-Luc	9 605	1 010	10,5 %	2 030	21,0 %	3 040	31,7 %
Dollard-Des Ormeaux	18 570	2 270	12,2 %	4 760	25,4 %	7 030	37,9 %
Dorval	5 135	695	13,5 %	1 235	23,4 %	1 930	37,6 %
Hampstead	2 735	400	14,6 %	640	21,2 %	1 040	38,0 %
Kirkland	8 265	1 115	13,5 %	2 410	25,2 %	3 525	42,6 %
L'Île-Dorval	N/D	--	--	--	--	--	--
Montréal-Est	1 070	140	13,1 %	200	16,4 %	340	31,8 %
Montréal-Ouest	1 885	280	14,9 %	470	22,9 %	750	39,8 %
Mont-Royal	6 975	840	12,0 %	1 560	20,6 %	2 400	34,4 %
Pointe-Claire	9 615	1 340	13,9 %	2 395	22,3 %	3 735	38,8 %
Sainte-Anne-de-Bellevue	1 430	225	15,7 %	315	13,2 %	540	37,8 %
Senneville	285	40	14,0 %	70	35,1 %	110	38,6 %
Westmount	5 630	705	12,5 %	1 430	25,8 %	2 135	37,9 %

Source : Statistique Canada, Recensement de la population 2011.

### Enfants à la maison de 15 à 24 ans

- 1.- Kirkland (42,6 %)
- 2.- Montréal-Ouest (39,8 %)
- 3.- Beaconsfield (39,7 %)

**Enfants à la maison de 15 à 17 ans**

- 1.- L'Île-Bizard–Sainte-Geneviève (14,2 %)
- 2.- Pierrefonds-Roxboro (12,8 %)
- 3.- Lachine (12,3 %)

**Enfants à la maison de 18 à 24 ans**

- 1.- L'Île-Bizard–Sainte-Geneviève (25,9 %)
- 2.- Rivière-des-Prairies–Pointe-aux-Trembles (24,5 %)
- 3.- Pierrefonds-Roxboro (23,0 %)

**Enfants à la maison par groupes d'âges, ville de Montréal, 2011**

	Enfants à la maison	15-17 ans		18-24 ans		15-24 ans	
Ville de Montréal	436 225	47 560	10,9 %	84 505	19,4 %	132 065	30,3 %
Ahuntsic-Cartierville	35 225	3 595	10,2 %	6 765	19,2 %	10 360	29,4 %
Anjou	11 490	1 285	11,2 %	2 220	19,3 %	3 505	30,5 %
Côte-des-Neiges–Notre-Dame-de-Grâce	45 460	5 030	11,1 %	8 710	19,2 %	13 740	30,2 %
Lachine	11 590	1 425	12,3 %	2 385	20,6 %	3 810	32,9 %
LaSalle	21 420	2 420	11,3 %	4 400	20,5 %	6 820	31,8 %
Le Plateau-Mont-Royal	15 420	1 480	9,6 %	2 290	14,9 %	3 770	24,4 %
Le Sud-Ouest	17 710	2 020	11,4 %	3 380	19,1 %	5 400	30,5 %
L'Île-Bizard–Sainte-Geneviève	6 140	870	14,2 %	1 590	25,9 %	2 460	40,1 %
Mercier–Hochelaga-Maisonneuve	29 325	3 315	11,3 %	5 835	19,9 %	9 150	31,2 %
Montréal-Nord	26 360	2 880	10,9 %	4 700	17,8 %	7 580	28,8 %
Outremont	7 880	965	12,2 %	1 420	18,0 %	2 385	30,3 %
Pierrefonds-Roxboro	24 415	3 115	12,8 %	5 620	23,0 %	8 735	35,8 %
Rivière-des-Prairies–Pointe-aux-Trembles	33 705	4 065	12,1 %	8 270	24,5 %	12 335	36,6 %
Rosemont–La Petite-Patrie	27 150	2 815	10,4 %	4 625	17,0 %	7 440	27,4 %
Saint-Laurent	31 800	3 280	10,3 %	5 985	18,8 %	9 265	29,1 %
Saint-Léonard	24 155	2 320	9,6 %	4 135	17,1 %	6 455	26,7 %
Verdun	14 865	1 555	10,5 %	2 790	18,8 %	4 345	29,2 %
Ville-Marie	10 625	1 015	9,6 %	2 250	21,2 %	3 265	30,7 %
Villeray–Saint-Michel–Parc-Extension	41 505	4 160	10,0 %	7 100	17,1 %	11 260	27,1 %

Source : Statistique Canada, Recensement de la population 2011.

**Enfants à la maison de 15 à 24 ans**

- 1.- L'Île-Bizard–Sainte-Geneviève (40,1 %)
- 2.- Rivière-des-Prairies–Pointe-aux-Trembles (36,6 %)
- 3.- Pierrefonds-Roxboro (35,8 %)

## Les ménages de jeunes

### L'agglomération comptera plus de ménages en 2031 qu'en 2011

Selon les données de l'Institut de la statistique du Québec, le nombre de ménages montréalais enregistrera une croissance de près de 20 % entre 2011 et 2031. Les tendances les plus récentes observées dans la population montréalaise laissent toutefois prévoir une diminution des ménages de 25 à 34 ans au cours de cette même période.

### Perspectives démographiques: nombre de ménages selon le groupe d'âge et nombre moyen de personnes par ménage, agglomération de Montréal, 2011-2031

AGGLOMÉRATION DE MONTRÉAL	2011	2016	2021	2026	2031	Variation 2011-2031 (en %)
Nombre total de ménages	867 602	903 586	935 121	963 260	990 470	19,1
15-24 ans	38 742	40 317	37 362	37 800	41 299	1,9
25-34 ans	152 063	147 282	147 813	144 120	137 394	-5,4
15 à 34 ans	190 805	187 599	185 175	181 920	178 693	-3,8
Taille moyenne des ménages	2,22	2,19	2,16	2,14	2,12	--

Source : Institut de la statistique du Québec, Direction des statistiques sociodémographiques, Perspectives démographiques du Québec et des régions, 2006-2056.

De plus, la taille moyenne des ménages, sur l'île de Montréal, passerait de 2,2 personnes en 2006 à 2,1 personnes en 2031. À noter que ce phénomène touche l'ensemble du Québec et se traduit par une diminution de la taille des ménages québécois de 2,4 personnes en 2006 à 2,2 personnes en 2031.

## Le niveau de scolarité des jeunes Montréalais

### Les jeunes de 25 à 34 ans forment le groupe le plus scolarisé à Montréal



Contrairement aux Montréalais de 25 ans et plus, la plupart des jeunes de 15 à 24 ans n'ont qu'un diplôme d'études secondaires (31 %) ou sont sans diplôme (30 %). Le diplôme d'études secondaires constitue le plus haut niveau de scolarité atteint par seulement 15 % des Montréalais de 25 à 34 ans et 21 % de ceux âgés de 35 ans et plus.

Les jeunes de 25 à 34 ans sont également ceux qui affichent le taux de diplômés universitaires le plus élevé dans la population totale, soit 47 %. Cette proportion s'élève à 14 % dans la population de 15 à 24 ans et à 32 % dans la population de 35 ans et plus.

Population de 15 ans et plus selon le niveau de scolarité, le sexe et le groupe d'âge, agglomération de Montréal, 2006

AGGLOMÉRATION DE MONTRÉAL	Total	Aucun diplôme		Diplôme d'études secondaires		Certificat ou diplôme d'une école de métiers		Certificat ou diplôme collégial		Certificat ou diplôme universitaire	
Total	1 538 335	330 150	21,5 %	328 230	21,3 %	155 260	10,1 %	235 255	15,3 %	489 435	31,8 %
Hommes	734 415	149 420	20,3 %	152 335	20,7 %	87 295	11,9 %	107 280	14,6 %	238 080	32,4 %
Femmes	803 915	180 730	22,5 %	175 890	21,9 %	67 965	8,5 %	127 975	15,9 %	251 355	31,3 %
15-24 ans	234 460	70 020	29,9 %	71 685	30,6 %	13 240	5,6 %	47 735	20,4 %	31 775	13,6 %
Hommes	115 500	38 375	33,2 %	36 100	31,3 %	7 010	6,1 %	21 320	18,5 %	12 695	11,0 %
Femmes	118 960	31 645	26,6 %	35 585	29,9 %	6 235	5,2 %	26 415	22,2 %	19 085	16,0 %
25-34 ans	289 000	24 175	8,4 %	44 600	15,4 %	30 180	10,4 %	54 315	18,8 %	135 730	47,0 %
Hommes	143 110	13 120	9,2 %	24 630	17,2 %	16 380	11,4 %	26 785	18,7 %	62 190	43,5 %
Femmes	145 895	11 055	7,6 %	19 970	13,7 %	13 795	9,5 %	27 530	18,9 %	73 540	50,4 %
15-34 ans	523 460	94 195	18,0 %	116 285	22,2 %	43 420	8,3 %	102 050	19,5 %	167 505	32,0 %
Hommes	258 610	51 495	19,9 %	60 730	23,5 %	23 390	9,0 %	48 105	18,6 %	74 885	29,0 %
Femmes	264 855	42 700	16,1 %	55 555	21,0 %	20 030	7,6 %	53 945	20,4 %	92 625	35,0 %

Source : Statistique Canada.

Compilation : Institut de la statistique du Québec, 2010.



## Les Montréalais de 15 à 24 ans sur le marché du travail

### Taux d'activité

- 1.- Sainte-Anne-de-Bellevue (65,0 %)
- 2.- Dorval (62,6 %)
- 3.- Senneville (62,5 %)

### Taux d'emploi

- 1.- Dorval (58,5 %)
- 2.- Baie-D'Urfé (57,0 %)
- 3.- Pointe-Claire (53,7 %)

### Jeunes de 15 à 24 ans actifs, agglomération de Montréal, 2006

	Jeunes de 15 à 24 ans selon l'activité	Actifs	Occupés	Chômeurs	Taux d'activité (en %)	Taux d'emploi (en %)	Taux de chômage (en %)
Agglomération de Montréal	232 710	139 250	120 885	18 055	59,8	51,9	13,0
Ville de Montréal	201 420	121 855	105 600	15 980	60,5	52,4	13,1
Baie-D'Urfé	465	285	265	20	61,3	57,0	7,0
Beaconsfield	2 605	1 540	1 380	165	59,1	53,0	10,7
Côte-Saint-Luc	3 250	1 440	1 220	205	44,3	37,5	14,2
Dollard-Des Ormeaux	7 475	4 510	3 995	520	60,3	53,4	11,5
Dorval	2 275	1 425	1 330	90	62,6	58,5	6,3
Hampstead	930	345	280	65	37,1	30,1	18,8
Kirkland	3 335	1 990	1 780	210	59,7	53,4	10,6
L'Île-Dorval	N/D	--	--	--	--	--	--
Montréal-Est	500	260	250	10	52,0	50,0	3,8
Montréal-Ouest	745	405	325	80	54,4	43,6	19,8
Mont-Royal	2 365	1 010	870	135	42,7	36,8	13,4
Pointe-Claire	3 940	2 405	2 115	280	61,0	53,7	11,6
Sainte-Anne-de-Bellevue	600	390	320	60	65,0	53,3	15,4
Senneville	120	75	55	25	62,5	45,8	33,3
Westmount	2 685	1 315	1 100	210	49,0	41,0	16,0

Source : Statistique Canada, Recensement de la population 2006.

### Taux de chômage

- 1.- Senneville (33,3 %)
- 2.- Montréal-Ouest (19,8 %)
- 3.- Hampstead (18,8 %)

**Taux d'activité**

- 1.- Le Plateau-Mont-Royal (68,1 %)
- 2.- Rosemont–La Petite-Patrie (68,1 %)
- 3.- Mercier–Hochelaga-Maisonneuve (66,0 %)

**Taux d'emploi**

- 1.- Rosemont–La Petite-Patrie (61,0 %)
- 2.- Mercier–Hochelaga-Maisonneuve (58,2 %)
- 3.- Le Plateau-Mont-Royal (58,0 %)

**Jeunes de 15 à 24 ans actifs, ville de Montréal, 2006**

	Jeunes de 15 à 24 ans selon l'activité	Actifs	Occupés	Chômeurs	Taux d'activité (en %)	Taux d'emploi (en %)	Taux de chômage (en %)
Ville de Montréal	201 420	121 855	105 600	15 980	60,5	52,4	13,1
Ahuntsic-Cartierville	14 120	8 260	7 220	995	58,5	51,1	12,0
Anjou	4 190	2 555	2 280	270	61,0	54,4	10,6
Côte-des-Neiges–Notre-Dame-de-Grâce	22 645	12 015	10 120	1 860	53,1	44,7	15,5
Lachine	4 830	2 955	2 555	405	61,2	52,9	13,7
LaSalle	8 395	5 525	4 680	845	65,8	55,7	15,3
Le Plateau-Mont-Royal	12 135	8 270	7 040	1 210	68,1	58,0	14,6
Le Sud-Ouest	9 100	5 355	4 455	875	58,8	49,0	16,3
L'Île-Bizard–Sainte-Geneviève	2 490	1 550	1 385	150	62,2	55,6	9,7
Mercier–Hochelaga-Maisonneuve	16 435	10 840	9 565	1 250	66,0	58,2	11,5
Montréal-Nord	10 105	5 940	5 025	930	58,8	49,7	15,7
Outremont	3 015	1 455	1 300	145	48,3	43,1	10,0
Pierrefonds-Roxboro	8 600	5 255	4 610	640	61,1	53,6	12,2
Rivière-des-Prairies–Pointe-aux-Trembles	14 240	9 040	7 975	1 060	63,5	56,0	11,7
Rosemont–La Petite-Patrie	15 515	10 560	9 460	1 050	68,1	61,0	9,9
Saint-Laurent	9 955	5 315	4 680	650	53,4	47,0	12,2
Saint-Léonard	7 400	4 410	3 880	525	59,6	52,4	11,9
Verdun	7 325	4 270	3 720	550	58,3	50,8	12,9
Ville-Marie	12 120	6 865	5 835	1 005	56,6	48,1	14,6
Villeray–Saint-Michel–Parc-Extension	18 805	11 420	9 815	1 565	60,7	52,2	13,7

Source : Statistique Canada, Recensement de la population 2006.

**Taux de chômage**

- 1.- Le Sud-Ouest (16,3 %)
- 2.- Montréal-Nord (15,7 %)
- 3.- Côte-des-Neiges–Notre-Dame-de-Grâce (15,5 %)

**Taux d'emploi de la population de 15 ans et plus, ville de Montréal, 2006**

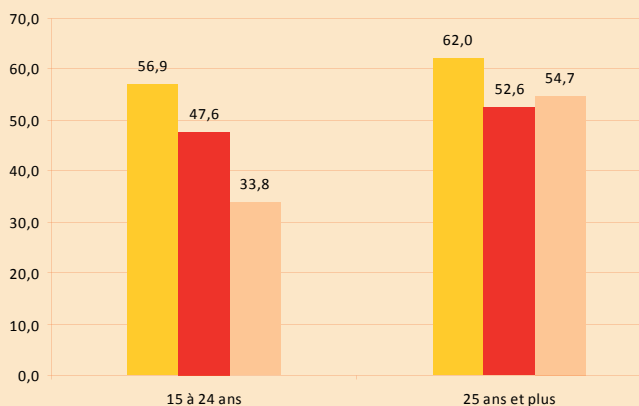

Source : Statistique Canada, Recensement de la population 2006.

**Les nouveaux immigrants sont ceux qui éprouvent le plus de difficultés sur le marché du travail**

En 2005, seulement un immigrant récent de 15 à 24 ans sur trois était en emploi. Cette proportion s'élevait à 57 % dans la population non immigrante et à 48 % dans le groupe ayant immigré avant 2001. Les écarts entre les différents groupes de population sont toutefois moins grands dans la population de 25 ans et plus.

■ Non immigrants    ■ Population ayant immigré avant 2001    ■ Population ayant immigré entre 2001 et 2006

**Un taux de chômage généralement plus élevé chez les jeunes**

Le taux de chômage des non immigrants âgés de 15 à 24 ans est deux fois plus élevé que celui enregistré dans la population de 25 ans et plus. Dans la population ayant immigré avant 2001, un écart de 6 points de pourcentage est enregistré entre les deux groupes. Toutefois, la proportion des immigrants récents de 25 ans et plus à la recherche d'emploi est presque aussi élevée que celle du groupe de 15 à 24 ans.

**Taux de chômage de la population de 15 ans et plus, ville de Montréal, 2006**

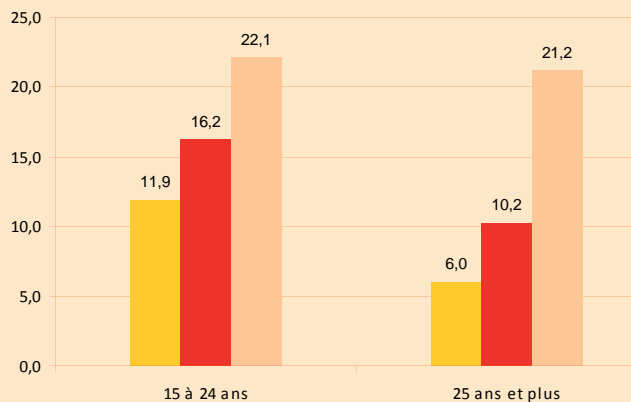

Source : Statistique Canada, Recensement de la population 2006.

Population de 15 ans et plus sur le marché du travail, agglomération de Montréal, 2007-2011

AGGLOMÉRATION DE MONTRÉAL	2007	2008	2009	2010	2011
	en milliers de personnes				
Population active	1 020,1	1 040,0	1 035,2	1 051,9	1 040,8
15-24 ans	159,3	156,3	146,2	147,5	139,1
25-34 ans	240,1	248,2	276,0	258,2	261,4
Emploi à temps plein	744,3	768,8	748,8	759,4	756,1
15-24 ans	67,0	67,2	60,3	59,1	56,9
25-34 ans	186,7	193,4	213,1	198,7	203,4
Emploi à temps partiel	188,0	181,2	171,0	190,2	183,4
15-24 ans	71,2	67,2	56,6	64,4	60,4
25-34 ans	33,1	34,6	36,0	36,3	35,4
Chômeurs	87,8	90,0	115,4	102,3	101,4
15-24 ans	21,1	21,8	29,3	24,0	21,8
25-34 ans	20,3	20,3	27,0	23,1	22,6

Source : Statistique Canada, Enquête sur la population active.  
 Compilation : Institut de la statistique du Québec.

2009, année la plus difficile pour les jeunes Montréalais occupés ou en recherche d'emploi

Entre 2007 et 2008, le nombre de Montréalais actifs et le nombre d'emplois ont considérablement augmenté dans l'agglomération. Toutefois, entre 2008 et 2009, Montréal a perdu plus de 30 000 emplois et le nombre de chômeurs a augmenté de plus de 28 %. Les plus importantes pertes d'emplois ont été enregistrées dans le groupe des 15 à 24 ans qui affichait, en 2009, un taux de chômage deux fois plus élevé que celui enregistré par les Montréalais actifs âgés de 25 à 34 ans.

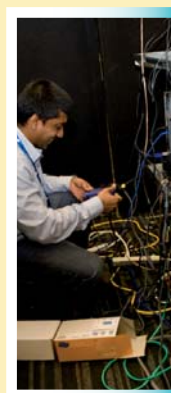
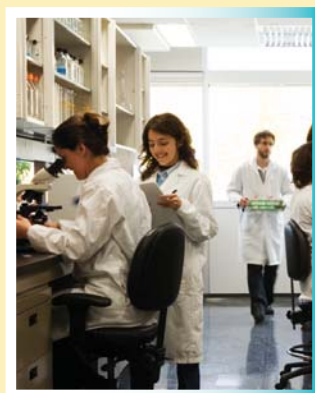

### La situation des jeunes sur le marché du travail s'est améliorée en 2010

Entre 2009 et 2010, l'agglomération de Montréal a enregistré une forte augmentation du nombre d'emplois et une diminution du nombre de chômeurs, tant chez les jeunes de 15 à 24 ans que dans le groupe des 25-34 ans.

L'année 2011 s'est toutefois achevée sur une note négative pour les jeunes avec une diminution du nombre d'emplois à temps plein dans le groupe âgé de 15 à 24 ans, un taux d'activité et un taux d'emploi à la baisse pour l'ensemble de la population active.

### Taux d'activité, taux d'emploi, taux de chômage de la population de 15 ans et plus, agglomération de Montréal, 2007-2011

AGGLOMÉRATION DE MONTRÉAL	2007	2008	2009	2010	2011
Taux d'activité (en %)	65,1	65,8	64,8	65,3	64,1
15-24 ans	62,0	63,1	59,7	61,0	56,8
25-34 ans	82,9	83,5	83,5	82,2	80,9
Taux d'emploi (en %)	59,5	60,1	57,6	58,9	57,9
15-24 ans	53,8	54,3	47,7	51,1	47,9
25-34 ans	75,8	76,7	75,3	74,8	73,9
Taux de chômage (en %)	8,6	8,7	11,1	9,7	9,7
15-24 ans	13,2	13,9	20,0	16,3	15,7
25-34 ans	8,5	8,2	9,8	8,9	8,6

Source : Statistique Canada, Enquête sur la population active.  
Compilation : Institut de la statistique du Québec.

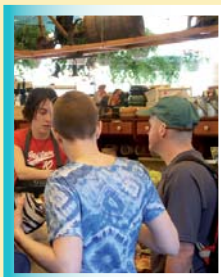

## La migration interrégionale des jeunes

### De plus en plus de jeunes quittent Montréal...

En dix ans, soit entre 2000 et 2010, l'agglomération de Montréal a enregistré une perte nette de près de 15 000 jeunes de 10 à 14 ans, 24 000 de 25 à 29 ans et 42 500 de 30 à 34 ans.

Malgré l'arrivée sur l'île de plus de 42 000 jeunes de 15 à 24 ans, en provenance des autres régions du Québec, le solde migratoire interrégional des 10 à 34 ans demeure négatif.

### Migration interrégionale selon le groupe d'âge, agglomération de Montréal, 2000-2001 à 2009-2010

	2000-2001	2001-2002	2002-2003	2003-2004	2004-2005	2005-2006	2006-2007	2007-2008	2008-2009	2009-2010	Solde migratoire 2000-2010
Population totale	-5 264	-14 833	-20 406	-24 100	-22 800	-22 760	-23 848	-21 477	-19 463	-23 640	-198 591
10-14 ans	-631	-1 139	-1 514	-1 701	-1 737	-1 871	-1 784	-1 568	-1 355	-1 272	-14 572
15-19 ans	1 686	1 216	770	315	74	259	214	249	404	323	5 510
20-24 ans	5 925	4 847	4 047	3 551	3 107	3 659	2 859	2 929	3 268	2 558	36 750
25-29 ans	-276	-2 121	-2 936	-3 202	-2 779	-2 540	-2 927	-2 476	-2 101	-2 843	-24 201
30-34 ans	-2 553	-3 812	-4 207	-5 055	-4 550	-4 421	-4 729	-4 460	-4 285	-4 481	-42 553
10-34 ans	4 151	-1 009	-3 840	-6 092	-5 885	-4 914	-6 367	-5 326	-4 069	-5 715	-39 066

Source : Institut de la statistique du Québec, Direction des statistiques sociodémographiques, exploitation du Fichier d'inscription des personnes assurées (FIPA) de la Régie de l'assurance maladie du Québec (RAMQ).





### ...pour s'installer dans d'autres régions du Québec

Entre 2010 et 2011, les pertes de populations se sont poursuivies au profit des autres régions du Québec. Un solde migratoire négatif a été enregistré dans le groupe des 10 à 14 ans (-1 200) de même que dans la population de 25 à 34 ans (-6 990).

Toutefois, pour une onzième année consécutive, les jeunes de 15 à 24 ans qui ont choisi de s'installer à Montréal ont été plus nombreux que les sortants.

### Migration interrégionale annuelle par groupe d'âge, agglomération de Montréal, 2010-2011

AGGLOMÉRATION DE MONTRÉAL	Entrants	Sortants	Solde
	<b>Nombre</b>		
<b>Total</b>	39 583	61 790	-22 207
10-14 ans	1 056	2 267	-1 211
15-19 ans	2 738	2 422	316
20-24 ans	7 970	5 630	2 340
25-29 ans	6 335	8 906	-2 571
30-34 ans	4 321	8 740	-4 419
<b>10-34 ans</b>	<b>22 420</b>	<b>27 965</b>	<b>-5 545</b>

Source : Institut de la statistique du Québec, Direction des statistiques sociodémographiques, exploitation du Fichier d'inscription des personnes assurées (FIPA) de la Régie de l'assurance maladie du Québec (RAMQ).



## Les jeunes Montréalais issus de l'immigration

### Un jeune Montréalais sur quatre est né à l'extérieur du Canada

En 2006, on recensait près de 150 000 immigrants de 10 à 34 ans dans la population montréalaise, dont 66 155 immigrants récents. Ensemble, ils comptaient pour 26 % de la population de 10 à 34 ans résidant sur le territoire de la ville de Montréal.

Population de 10 à 34 ans selon le statut d'immigrant, ville de Montréal, 2006

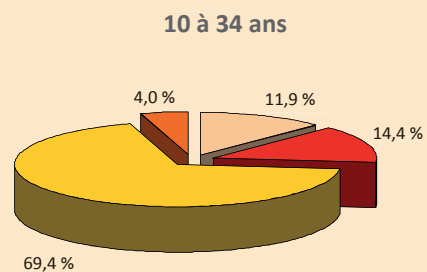
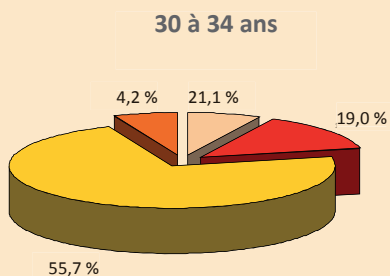
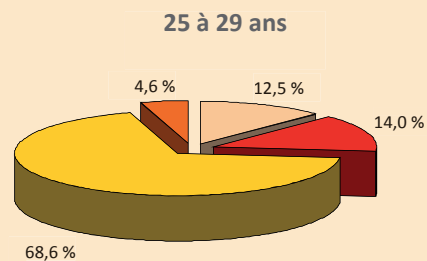
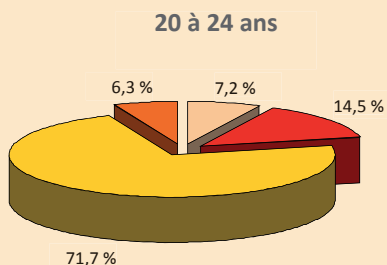
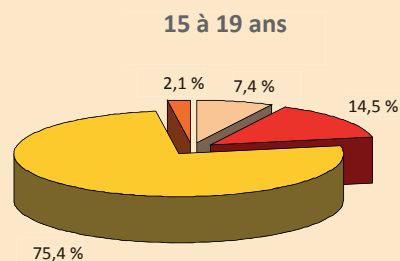
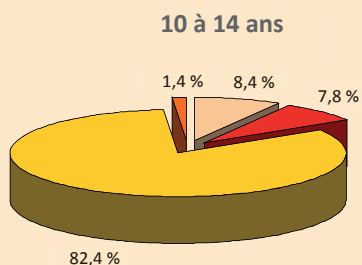

■ Non immigrants

■ Population ayant immigré avant 2001

■ Population ayant immigré entre 2001 et 2006

■ Résidents non permanents

Source : Statistique Canada, Recensement de la population 2006.



Près de 30 % des immigrants recensés à Montréal sont âgés de 10 à 34 ans. Cette proportion s'élève à 36 % dans la population non immigrante.

Les 25 à 34 ans constituent toutefois le premier groupe en importance tant dans la population immigrante (17 %) que dans la population non immigrante (15 %).

#### Population de 10 à 34 ans selon le statut d'immigrant, agglomération de Montréal, 2006

AGGLOMÉRATION DE MONTRÉAL	Non immigrants		Population ayant immigré avant 2001		Immigrants récents (2001-2006)		Résidents non permanents	
Total	1 225 975	100,0 %	423 695	100,0 %	136 695	100,0 %	37 540	100,0 %
10-14 ans	82 635	6,7 %	7 410	1,7 %	7 850	5,7 %	1 550	4,1 %
15-19 ans	77 710	6,3 %	13 950	3,3 %	6 960	5,1 %	1 995	5,3 %
20-24 ans	97 515	8,0 %	19 415	4,6 %	9 225	6,7 %	7 685	20,5 %
25-29 ans	105 210	8,6 %	21 620	5,1 %	18 735	13,7 %	6 930	18,5 %
30-34 ans	76 630	6,3 %	25 980	6,1 %	28 185	20,6 %	5 720	15,2 %
10-34 ans	439 700	35,9 %	88 375	20,9 %	70 955	51,9 %	23 880	63,6 %

Source : Statistique Canada, Recensement de la population 2006.

Des proportions similaires sont enregistrées dans les arrondissements de la ville de Montréal:

- 30 % des immigrants sont âgés de 10 à 34 ans
- les 25 à 34 ans comptent pour 16 % des non immigrants et pour 18 % de la population immigrante.

#### Population de 10 à 34 ans selon le statut d'immigrant, ville de Montréal, 2006

VILLE DE MONTRÉAL	Non immigrants		Population ayant immigré avant 2001		Immigrants récents (2001-2006)		Résidents non permanents	
Total	1 069 435	100,0 %	364 105	100,0 %	126 055	100,0 %	34 020	100,0 %
10-14 ans	68 380	6,4 %	6 450	1,8 %	6 955	5,5 %	1 130	5,2 %
15-19 ans	63 740	6,0 %	12 255	3,4 %	6 270	5,0 %	1 755	22,1 %
20-24 ans	85 740	8,0 %	17 275	4,7 %	8 625	6,8 %	7 515	19,4 %
25-29 ans	97 740	9,1 %	19 935	5,5 %	17 795	14,1 %	6 610	50,0 %
30-34 ans	70 195	6,6 %	23 905	6,6 %	26 510	21,0 %	5 320	15,6 %
10-34 ans	385 795	36,1 %	79 820	21,9 %	66 155	52,5 %	22 330	65,6 %

Source : Statistique Canada, Recensement de la population 2006.

## Les 10 à 34 ans de 2016 à 2031

### Les Montréalais de 25 à 34 ans seront moins nombreux en 2031 qu'en 2016

Selon les données de l'Institut de la statistique du Québec, la population de l'agglomération continuera de croître au cours des vingt prochaines années, passant de 1 979 241 personnes en 2016 à 2 100 826 personnes en 2031. Toutefois, compte tenu des tendances récentes, la population montréalaise comptera 21 000 jeunes de 25 à 34 ans de moins en 2031 qu'en 2016.

#### Perspectives démographiques : population de 10 à 34 ans selon le sexe, agglomération de Montréal, 2016-2031

AGGLOMÉRATION DE MONTRÉAL	2016	2021	2026	2031	Variation 2016-2031 (en %)
Population totale	1 979 241	2 022 532	2 061 774	2 100 826	6,1
10-14 ans	91 763	102 973	102 262	101 919	11,1
Homme	46 871	52 266	51 952	51 783	10,5
Femme	44 892	50 707	50 310	50 136	11,7
15-19 ans	99 020	99 617	110 885	110 459	11,6
Homme	50 222	50 263	55 638	55 450	10,4
Femme	48 798	49 354	55 247	55 009	12,7
20-24 ans	140 280	128 607	128 453	141 929	1,2
Homme	69 698	64 354	64 039	70 430	1,1
Femme	70 582	64 253	64 414	71 499	1,3
25-29 ans	149 864	155 063	141 500	141 218	-5,8
Homme	75 006	77 524	71 087	70 679	-5,8
Femme	74 858	77 539	70 413	70 539	-5,8
30-34 ans	158 020	154 326	158 345	145 595	-7,9
Homme	80 226	78 561	80 552	74 313	-7,4
Femme	77 794	75 765	77 793	71 282	-8,4
10-34 ans	638 947	640 586	641 445	641 120	0,3
Homme	322 023	322 968	323 268	322 655	0,2
Femme	316 924	317 618	318 177	318 465	0,5

Source : Institut de la statistique du Québec, Direction des statistiques sociodémographiques, Perspectives démographiques du Québec et des régions, 2006-2056.

Au cours de cette même période, les jeunes de 10 à 14 ans et ceux de 15 à 19 ans verront leur nombre augmenter respectivement de 11,1 % et de 11,6 %, soit un gain total de 21 55 personnes.

Le taux de croissance des 20-24 ans, plus modeste que celui des groupes plus jeunes, s'élèvera à 1,2 %.

# Annexe

## La population des jeunes de 10 à 34 ans à Montréal

### Population de 10 à 34 ans, agglomération de Montréal, 2011

	Population totale selon les groupes d'âge	10-14 ans		15-19 ans		20-24 ans		25-29 ans		30-34 ans	
		H	F	H	F	H	F	H	F	H	F
Agglomération de Montréal	1 886 480	46 370	44 420	52 550	51 990	66 045	68 965	73 865	76 685	75 100	75 910
Ville de Montréal	1 649 520	38 385	36 960	43 620	43 445	58 330	61 390	68 295	71 305	70 065	70 225
Ahuntsic-Cartierville	126 890	3 030	2 900	3 250	3 205	3 770	3 810	4 170	4 605	4 755	4 810
Anjou	41 930	1 075	975	1 145	1 065	1 045	1 120	965	1 130	1 195	1 260
Côte-des-Neiges–Notre-Dame-de-Grâce	165 030	4 115	4 000	4 580	4 745	7 115	7 400	7 430	7 410	6 915	7 590
Lachine	41 620	1 075	1 030	1 190	1 285	1 225	1 285	1 295	1 400	1 375	1 485
LaSalle	74 285	1 855	1 755	2 215	2 070	2 045	2 225	2 235	2 425	2 390	2 655
Le Plateau-Mont-Royal	100 385	1 340	1 250	1 700	1 925	4 765	5 605	7 085	7 385	7 140	6 500
Le Sud-Ouest	71 540	1 510	1 440	1 800	1 810	2 650	2 815	3 900	3 690	3 570	3 395
L'Île-Bizard–Sainte-Geneviève	18 095	680	625	735	725	650	570	460	395	365	485
Mercier–Hochelaga-Maisonneuve	131 480	2 560	2 430	3 180	3 120	4 625	5 070	5 945	5 920	6 355	5 665
Montréal-Nord	83 875	2 350	2 240	2 460	2 505	2 475	2 535	2 320	2 675	2 480	2 900
Outremont	23 565	835	820	790	790	805	805	590	695	655	735
Pierrefonds-Roxboro	68 410	2 400	2 300	2 620	2 605	2 245	2 230	1 810	1 810	1 775	2 020
Rivière-des-Prairies–Pointe-aux-Trembles	106 440	2 995	2 870	3 795	3 630	3 675	3 535	3 090	3 035	3 035	3 185
Rosemont–La Petite-Patrie	134 045	2 330	2 300	2 645	2 645	4 205	4 790	6 470	7 505	7 260	7 370
Saint-Laurent	93 840	2 800	2 565	2 825	2 735	2 830	2 750	2 905	3 170	3 315	3 675
Saint-Léonard	75 710	1 965	1 905	1 930	1 995	1 845	2 000	1 925	2 595	2 295	2 815
Verdun	66 160	1 190	1 300	1 395	1 500	2 055	2 135	2 780	3 090	3 065	3 000
Ville-Marie	84 010	745	820	1 615	1 570	5 495	5 280	6 605	5 400	5 440	3 970
Villeray–Saint-Michel–Parc-Extension	142 220	3 535	3 440	3 750	3 515	4 820	5 430	6 320	6 975	6 690	6 720
Autres villes	236 945	7 985	7 450	8 925	8 540	7 720	7 575	5 545	5 370	5 050	5 685
Baie-D'Urfé	3 850	160	145	150	155	110	95	45	45	35	45
Beaconsfield	19 505	810	755	860	845	605	605	295	270	260	305
Côte-Saint-Luc	32 320	875	795	870	810	880	845	725	795	840	1 040
Dollard-Des Ormeaux	49 640	1 745	1 590	2 000	1 855	1 840	1 780	1 475	1 305	1 175	1 285
Dorval	18 205	470	435	605	595	595	555	560	495	515	515
Hampstead	7 150	285	275	350	280	225	245	150	195	145	175
Kirkland	21 250	825	825	1 005	940	845	830	430	435	375	360
L'Île-Dorval	N/D	--	--	--	--	--	--	--	--	--	--
Montréal-Est	3 725	115	120	130	110	135	125	115	105	145	135
Montréal-Ouest	5 085	180	180	240	215	175	175	95	80	80	105
Mont-Royal	19 505	760	665	705	730	590	590	375	400	360	445
Pointe-Claire	30 790	950	885	1 130	1 105	910	870	640	580	590	675
Sainte-Anne-de-Bellevue	5 070	165	155	205	220	160	170	130	115	120	110
Senneville	920	30	35	35	35	20	25	10	5	15	10
Westmount	19 930	615	590	640	645	630	665	500	545	395	480

Source : Statistique Canada, Recensement de la population 2011.

## La population des jeunes de 10 à 34 ans à Montréal

### Population autochtone de 10 à 34 ans, agglomération de Montréal, 2006

	Population autochtone selon les groupes d'âge		10-14 ans		15-19 ans		20-24 ans		25-29 ans		30-34 ans	
	Population autochtone											
<b>Agglomération de Montréal</b>	<b>8 420</b>	<b>530</b>	<b>6,3 %</b>	<b>535</b>	<b>6,4 %</b>	<b>720</b>	<b>8,6 %</b>	<b>920</b>	<b>10,9 %</b>	<b>580</b>	<b>6,9 %</b>	
Ville de Montréal	7 630	440	5,8 %	465	6,1 %	650	8,5 %	825	10,8 %	540	7,1 %	
Ahuntsic-Cartierville	305	0	0,0 %	10	3,3 %	20	6,6 %	30	9,8 %	40	13,1 %	
Anjou	250	30	12,0 %	10	4,0 %	30	12,0 %	0	0,0 %	25	10,0 %	
Côte-des-Neiges–Notre-Dame-de-Grâce	420	10	2,4 %	30	7,1 %	55	13,1 %	45	10,7 %	30	7,1 %	
Lachine	335	10	3,0 %	20	6,0 %	10	3,0 %	10	3,0 %	30	9,0 %	
LaSalle	470	20	4,3 %	65	13,8 %	35	7,4 %	30	6,4 %	40	8,5 %	
Le Plateau-Mont-Royal	530	25	4,7 %	10	1,9 %	65	12,3 %	70	13,2 %	70	13,2 %	
Le Sud-Ouest	575	15	2,6 %	20	3,5 %	40	7,0 %	90	15,7 %	10	1,7 %	
L'Île-Bizard–Sainte-Geneviève	115	10	8,7 %	10	8,7 %	10	8,7 %	30	26,1 %	20	17,4 %	
Mercier–Hochelaga-Maisonneuve	890	50	5,6 %	70	7,9 %	70	7,9 %	90	10,1 %	20	2,2 %	
Montréal-Nord	425	40	9,4 %	60	14,1 %	95	22,4 %	20	4,7 %	30	7,1 %	
Outremont	50	10	20,0 %	10	20,0 %	0	0,0 %	10	20,0 %	0	0,0 %	
Pierrefonds-Roxboro	190	0	0,0 %	10	5,3 %	10	5,3 %	15	7,9 %	20	10,5 %	
Rivière-des-Prairies–Pointe-aux-Trembles	360	45	12,5 %	0	0,0 %	20	5,6 %	25	6,9 %	0	0,0 %	
Rosemont–La Petite-Patrie	690	10	1,4 %	30	4,3 %	50	7,2 %	150	21,7 %	85	12,3 %	
Saint-Laurent	290	10	3,4 %	30	10,3 %	0	0,0 %	40	13,8 %	20	6,9 %	
Saint-Léonard	165	0	0,0 %	0	0,0 %	10	6,1 %	0	0,0 %	0	0,0 %	
Verdun	475	25	5,3 %	10	2,1 %	40	8,4 %	70	14,7 %	40	8,4 %	
Ville-Marie	535	55	10,3 %	40	7,5 %	60	11,2 %	60	11,2 %	20	3,7 %	
Villeray–Saint-Michel–Parc-Extension	560	75	13,4 %	30	5,4 %	30	5,4 %	40	7,1 %	40	7,1 %	
Autres villes	720	90	12,5 %	70	9,7 %	70	9,7 %	80	11,1 %	40	5,6 %	
Baie-D'Urfé	0	0	0,0 %	0	0,0 %	0	0,0 %	0	0,0 %	0	0,0 %	
Beaconsfield	45	10	22,2 %	10	22,2 %	0	0,0 %	10	22,2 %	0	0,0 %	
Côte-Saint-Luc	55	0	0,0 %	0	0,0 %	10	18,2 %	20	36,4 %	10	18,2 %	
Dollard-Des Ormeaux	90	15	16,7 %	20	22,2 %	10	11,1 %	0	0,0 %	0	0,0 %	
Dorval	185	25	13,5 %	10	5,4 %	30	16,2 %	20	10,8 %	0	0,0 %	
Hampstead	0	0	0,0 %	0	0,0 %	0	0,0 %	0	0,0 %	0	0,0 %	
Kirkland	15	10	66,7 %	0	0,0 %	0	0,0 %	0	0,0 %	10	66,7 %	
L'Île-Dorval	N/D	--	--	--	--	--	--	--	--	--	--	
Montréal-Est	15	0	0,0 %	0	0,0 %	0	0,0 %	0	0,0 %	10	66,7 %	
Montréal-Ouest	0	0	0,0 %	0	0,0 %	0	0,0 %	0	0,0 %	0	0,0 %	
Mont-Royal	25	0	0,0 %	0	0,0 %	0	0,0 %	0	0,0 %	0	0,0 %	
Pointe-Claire	170	30	17,6 %	30	17,6 %	10	5,9 %	20	11,8 %	10	5,9 %	
Sainte-Anne-de-Bellevue	15	0	0,0 %	0	0,0 %	0	0,0 %	0	0,0 %	0	0,0 %	
Senneville	0	0	0,0 %	0	0,0 %	0	0,0 %	0	0,0 %	0	0,0 %	
Westmount	105	0	0,0 %	0	0,0 %	10	9,5 %	10	9,5 %	0	0,0 %	

Source : Statistique Canada, Recensement de la population 2006.

## La population des jeunes de 10 à 34 ans à Montréal

### Population immigrante de 10 à 34 ans, agglomération de Montréal, 2006

	Population immigrante selon les groupes d'âge	10-14 ans		15-19 ans		20-24 ans		25-29 ans		30-34 ans	
Agglomération de Montréal	560 395	15 260	2,7 %	20 910	3,7 %	28 640	5,1 %	40 355	7,2 %	54 165	9,7 %
Ville de Montréal	490 195	13 405	2,7 %	18 525	3,8 %	25 900	5,3 %	37 730	7,7 %	50 415	10,3 %
Ahuntsic-Cartierville	44 470	1 245	2,8 %	1 380	3,1 %	2 295	5,2 %	3 350	7,5 %	4 660	10,5 %
Anjou	9 455	340	3,6 %	350	3,7 %	345	3,6 %	555	5,9 %	910	9,6 %
Côte-des-Neiges-Notre-Dame-de-Grâce	76 620	2 495	3,3 %	3 060	4,0 %	3 980	5,2 %	6 580	8,6 %	8 435	11,0 %
Lachine	6 595	185	2,8 %	255	3,9 %	325	4,9 %	450	6,8 %	610	9,2 %
LaSalle	21 350	510	2,4 %	640	3,0 %	1 030	4,8 %	1 180	5,5 %	1 860	8,7 %
Le Plateau-Mont-Royal	23 380	370	1,6 %	555	2,4 %	1 190	5,1 %	2 650	11,3 %	3 590	15,4 %
Le Sud-Ouest	16 115	475	2,9 %	840	5,2 %	910	5,6 %	1 235	7,7 %	1 920	11,9 %
L'Île-Bizard-Sainte-Geneviève	3 085	60	1,9 %	95	3,1 %	150	4,9 %	155	5,0 %	230	7,5 %
Mercier-Hochelaga-Maisonneuve	19 365	575	3,0 %	845	4,4 %	1 125	5,8 %	1 540	8,0 %	2 335	12,1 %
Montréal-Nord	26 940	955	3,5 %	1 285	4,8 %	1 510	5,6 %	1 930	7,2 %	2 470	9,2 %
Outremont	5 825	170	2,9 %	270	4,6 %	270	4,6 %	410	7,0 %	415	7,1 %
Pierrefonds-Roxboro	20 600	540	2,6 %	905	4,4 %	970	4,7 %	1 130	5,5 %	1 580	7,7 %
Rivière-des-Prairies-Pointe-aux-Trembles	20 840	415	2,0 %	775	3,7 %	815	3,9 %	815	3,9 %	1 130	5,4 %
Rosemont-La Petite-Patrie	26 345	630	2,4 %	775	2,9 %	1 245	4,7 %	2 305	8,7 %	3 380	12,8 %
Saint-Laurent	42 400	1 430	3,4 %	1 730	4,1 %	2 255	5,3 %	2 760	6,5 %	3 820	9,0 %
Saint-Léonard	29 585	550	1,9 %	775	2,6 %	980	3,3 %	1 485	5,0 %	2 260	7,6 %
Verdun	12 590	425	3,4 %	475	3,8 %	555	4,4 %	1 280	10,2 %	1 940	15,4 %
Ville-Marie	23 520	410	1,7 %	950	4,0 %	2 150	9,1 %	3 150	13,4 %	3 055	13,0 %
Villeray-Saint-Michel-Parc-Extension	61 115	1 625	2,7 %	2 565	4,2 %	3 800	6,2 %	4 770	7,8 %	5 815	9,5 %
Autres villes	70 170	1 850	2,6 %	2 395	3,4 %	2 750	3,9 %	2 630	3,7 %	3 765	5,4 %
Baie-D'Urfé	920	30	3,3 %	55	6,0 %	0	0,0 %	10	1,1 %	10	1,1 %
Beaconsfield	4 320	130	3,0 %	165	3,8 %	120	2,8 %	60	1,4 %	145	3,4 %
Côte-Saint-Luc	13 745	340	2,5 %	485	3,5 %	495	3,6 %	580	4,2 %	880	6,4 %
Dollard-Des Ormeaux	18 050	380	2,1 %	630	3,5 %	915	5,1 %	835	4,6 %	920	5,1 %
Dorval	4 570	170	3,7 %	195	4,3 %	160	3,5 %	210	4,6 %	410	9,0 %
Hampstead	2 030	55	2,7 %	35	1,7 %	50	2,5 %	50	2,5 %	120	5,9 %
Kirkland	5 205	155	3,0 %	195	3,7 %	145	2,8 %	105	2,0 %	185	3,6 %
L'Île-Dorval	N/D	--	--	--	--	--	--	--	--	--	--
Montréal-Est	260	15	5,8 %	10	3,8 %	10	3,8 %	40	15,4 %	20	7,7 %
Montréal-Ouest	1 165	20	1,7 %	30	2,6 %	35	3,0 %	10	0,9 %	25	2,1 %
Mont-Royal	6 505	185	2,8 %	205	3,2 %	205	3,2 %	255	3,9 %	425	6,5 %
Pointe-Claire	6 830	155	2,3 %	235	3,4 %	275	4,0 %	235	3,4 %	350	5,1 %
Sainte-Anne-de-Bellevue	675	40	5,9 %	15	2,2 %	45	6,7 %	30	4,4 %	40	5,9 %
Senneville	130	0	0,0 %	0	0,0 %	0	0,0 %	0	0,0 %	10	7,7 %
Westmount	5 790	175	3,0 %	140	2,4 %	295	5,1 %	210	3,6 %	225	3,9 %

Source : Statistique Canada, Recensement de la population 2006.

## La population des jeunes de 10 à 34 ans à Montréal

### Population de 10 à 34 ans ayant immigré entre 2001 et 2006, agglomération de Montréal, 2006

	Nouveaux immigrants selon les groupes d'âge	10-14 ans		15-19 ans		20-24 ans		25-29 ans		30-34 ans	
<b>Agglomération de Montréal</b>	<b>136 695</b>	<b>7 850</b>	<b>5,7 %</b>	<b>6 960</b>	<b>5,1 %</b>	<b>9 225</b>	<b>6,7 %</b>	<b>18 735</b>	<b>13,7 %</b>	<b>28 185</b>	<b>20,6 %</b>
Ville de Montréal	126 055	6 955	5,5 %	6 270	5,0 %	8 625	6,8 %	17 795	14,1 %	26 510	21,0 %
Ahuntsic-Cartierville	12 020	580	4,8 %	495	4,1 %	820	6,8 %	1 705	14,2 %	2 635	21,9 %
Anjou	2 660	185	7,0 %	160	6,0 %	90	3,4 %	260	9,8 %	490	18,4 %
Côte-des-Neiges–Notre-Dame-de-Grâce	24 705	1 490	6,0 %	1 190	4,8 %	1 530	6,2 %	3 560	14,4 %	5 125	20,7 %
Lachine	1 645	80	4,9 %	120	7,3 %	140	8,5 %	215	13,1 %	310	18,8 %
LaSalle	4 280	240	5,6 %	170	4,0 %	325	7,6 %	490	11,4 %	835	19,5 %
Le Plateau-Mont-Royal	7 025	190	2,7 %	245	3,5 %	420	6,0 %	1 600	22,8 %	2 000	28,5 %
Le Sud-Ouest	4 140	205	5,0 %	210	5,1 %	290	7,0 %	545	13,2 %	1 010	24,4 %
L'Île-Bizard–Sainte-Geneviève	345	25	7,2 %	10	2,9 %	20	5,8 %	25	7,2 %	80	23,2 %
Mercier–Hochelaga-Maisonneuve	5 500	255	4,6 %	290	5,3 %	380	6,9 %	770	14,0 %	1 320	24,0 %
Montréal-Nord	6 505	470	7,2 %	325	5,0 %	415	6,4 %	745	11,5 %	1 045	16,1 %
Outremont	1 065	60	5,6 %	95	8,9 %	115	10,8 %	150	14,1 %	185	17,4 %
Pierrefonds-Roxboro	3 240	270	8,3 %	245	7,6 %	160	4,9 %	290	9,0 %	530	16,4 %
Rivière-des-Prairies–Pointe-aux-Trembles	1 855	130	7,0 %	200	10,8 %	105	5,7 %	130	7,0 %	305	16,4 %
Rosemont–La Petite-Patrie	7 195	295	4,1 %	275	3,8 %	390	5,4 %	1 160	16,1 %	1 775	24,7 %
Saint-Laurent	10 635	870	8,2 %	690	6,5 %	745	7,0 %	1 105	10,4 %	1 750	16,5 %
Saint-Léonard	5 385	250	4,6 %	210	3,9 %	345	6,4 %	630	11,7 %	1 130	21,0 %
Verdun	5 400	275	5,1 %	245	4,5 %	275	5,1 %	785	14,5 %	1 310	24,3 %
Ville-Marie	7 405	140	1,9 %	300	4,1 %	700	9,5 %	1 665	22,5 %	1 925	26,0 %
Villeray–Saint-Michel–Parc-Extension	15 050	945	6,3 %	795	5,3 %	1 360	9,0 %	1 965	13,1 %	2 750	18,3 %
Autres villes	10 480	885	8,4 %	665	6,3 %	595	5,7 %	930	8,9 %	1 680	16,0 %
Baie-D'Urfé	145	25	17,2 %	25	17,2 %	10	6,9 %	10	6,9 %	0	0,0 %
Beaconsfield	635	50	7,9 %	40	6,3 %	25	3,9 %	20	3,1 %	50	7,9 %
Côte-Saint-Luc	2 295	175	7,6 %	155	6,8 %	150	6,5 %	255	11,1 %	480	20,9 %
Dollard-Des Ormeaux	2 055	145	7,1 %	170	8,3 %	130	6,3 %	190	9,2 %	330	16,1 %
Dorval	980	105	10,7 %	40	4,1 %	40	4,1 %	95	9,7 %	225	23,0 %
Hampstead	345	50	14,5 %	10	2,9 %	10	2,9 %	30	8,7 %	60	17,4 %
Kirkland	450	65	14,4 %	25	5,6 %	0	0,0 %	20	4,4 %	65	14,4 %
L'Île-Dorval	N/D	--	--	--	--	--	--	--	--	--	--
Montréal-Est	90	10	11,1 %	0	0,0 %	10	11,1 %	10	11,1 %	0	0,0 %
Montréal-Ouest	40	0	0,0 %	10	25,0 %	0	0,0 %	0	0,0 %	0	0,0 %
Mont-Royal	1 215	115	9,5 %	55	4,5 %	45	3,7 %	125	10,3 %	180	14,8 %
Pointe-Claire	950	65	6,8 %	75	7,9 %	45	4,7 %	60	6,3 %	160	16,8 %
Sainte-Anne-de-Bellevue	125	15	12,0 %	0	0,0 %	15	12,0 %	0	0,0 %	25	20,0 %
Senneville	15	0	0,0 %	0	0,0 %	0	0,0 %	0	0,0 %	0	0,0 %
Westmount	1 145	65	5,7 %	60	5,2 %	115	10,0 %	115	10,0 %	105	9,2 %

Source : Statistique Canada, Recensement de la population 2006.

## La population des jeunes de 10 à 34 ans à Montréal

### Population de 15 à 24 ans selon le plus haut certificat, diplôme ou grade, agglomération de Montréal, 2006

	Population selon le plus haut certificat, diplôme ou grade	Aucun certificat, diplôme ou grade		Diplôme d'études secondaires ou l'équivalent		Certificat ou diplôme d'apprenti ou d'une école de métiers		Certificat ou diplôme d'un collège, cégep ou autre établissement d'enseignement non universitaire		Certificat ou diplôme universitaire inférieur au baccalauréat	
<b>Agglomération de Montréal</b>	<b>232 715</b>	<b>69 660</b>	<b>29,9 %</b>	<b>70 800</b>	<b>30,4 %</b>	<b>13 030</b>	<b>5,6 %</b>	<b>47 290</b>	<b>20,3 %</b>	<b>7 780</b>	<b>3,3 %</b>
Ville de Montréal	201 440	61 350	30,5 %	60 935	30,2 %	12 270	6,1 %	39 745	19,7 %	6 535	3,2 %
Ahuntsic-Cartierville	14 125	4 355	30,8 %	4 205	29,8 %	805	5,7 %	3 175	22,5 %	370	2,6 %
Anjou	4 180	1 465	35,0 %	1 330	31,8 %	275	6,6 %	835	20,0 %	115	2,8 %
Côte-des-Neiges–Notre-Dame-de-Grâce	22 605	5 280	23,4 %	6 195	27,4 %	1 050	4,6 %	5 215	23,1 %	1 085	4,8 %
Lachine	4 840	2 095	43,3 %	1 380	28,5 %	340	7,0 %	630	13,0 %	105	2,2 %
LaSalle	8 385	2 560	30,5 %	2 820	33,6 %	650	7,8 %	1 675	20,0 %	215	2,6 %
Le Plateau-Mont-Royal	12 145	2 020	16,6 %	3 810	31,4 %	450	3,7 %	2 470	20,3 %	570	4,7 %
Le Sud-Ouest	9 080	3 395	37,4 %	2 810	30,9 %	565	6,2 %	1 480	16,3 %	175	1,9 %
L'Île-Bizard–Sainte-Geneviève	2 490	820	32,9 %	825	33,1 %	130	5,2 %	495	19,9 %	75	3,0 %
Mercier–Hochelega-Maisonneuve	16 420	5 915	36,0 %	4 640	28,3 %	1 515	9,2 %	2 935	17,9 %	385	2,3 %
Montréal-Nord	10 100	4 215	41,7 %	3 170	31,4 %	895	8,9 %	1 360	13,5 %	165	1,6 %
Outremont	3 010	900	29,9 %	790	26,2 %	45	1,5 %	725	24,1 %	90	3,0 %
Pierrefonds-Roxboro	8 610	2 805	32,6 %	3 110	36,1 %	290	3,4 %	1 750	20,3 %	225	2,6 %
Rivière-des-Prairies–Pointe-aux-Trembles	14 265	5 225	36,6 %	4 455	31,2 %	1 330	9,3 %	2 475	17,4 %	290	2,0 %
Rosemont–La Petite-Patrie	15 510	4 450	28,7 %	4 160	26,8 %	995	6,4 %	3 665	23,6 %	475	3,1 %
Saint-Laurent	9 970	2 790	28,0 %	3 035	30,4 %	435	4,4 %	2 300	23,1 %	460	4,6 %
Saint-Léonard	7 390	2 360	31,9 %	2 295	31,1 %	580	7,8 %	1 450	19,6 %	215	2,9 %
Verdun	7 320	2 405	32,9 %	2 130	29,1 %	375	5,1 %	1 400	19,1 %	210	2,9 %
Ville-Marie	12 185	1 690	13,9 %	4 055	33,3 %	375	3,1 %	2 565	21,1 %	685	5,6 %
Villeray–Saint-Michel–Parc-Extension	18 810	6 605	35,1 %	5 720	30,4 %	1 170	6,2 %	3 145	16,7 %	625	3,3 %
Autres villes	31 275	8 310	26,6 %	9 865	31,5 %	760	2,4 %	7 545	24,1 %	1 245	4,0 %
Baie-D'Urfé	460	135	29,3 %	145	31,5 %	15	3,3 %	80	17,4 %	30	6,5 %
Beaconsfield	2 610	750	28,7 %	800	30,7 %	20	0,8 %	735	28,2 %	40	1,5 %
Côte-Saint-Luc	3 240	855	26,4 %	995	30,7 %	60	1,9 %	685	21,1 %	185	5,7 %
Dollard-Des Ormeaux	7 470	1 860	24,9 %	2 460	32,9 %	180	2,4 %	1 855	24,8 %	400	5,4 %
Dorval	2 275	600	26,4 %	895	39,3 %	125	5,5 %	460	20,2 %	55	2,4 %
Hampstead	930	175	18,8 %	305	32,8 %	0	0,0 %	255	27,4 %	55	5,9 %
Kirkland	3 345	1 000	29,9 %	965	28,8 %	65	1,9 %	880	26,3 %	85	2,5 %
L'Île-Dorval	N/D	--	--	--	--	--	--	--	--	--	--
Montréal-Est	500	295	59,0 %	105	21,0 %	60	12,0 %	45	9,0 %	0	0,0 %
Montréal-Ouest	745	180	24,2 %	235	31,5 %	20	2,7 %	215	28,9 %	15	2,0 %
Mont-Royal	2 360	585	24,8 %	640	27,1 %	50	2,1 %	535	22,7 %	80	3,4 %
Pointe-Claire	3 945	1 165	29,5 %	1 260	31,9 %	115	2,9 %	960	24,3 %	125	3,2 %
Sainte-Anne-de-Bellevue	600	145	24,2 %	190	31,7 %	25	4,2 %	165	27,5 %	10	1,7 %
Senneville	120	25	20,8 %	25	20,8 %	0	0,0 %	40	33,3 %	0	0,0 %
Westmount	2 675	540	20,2 %	845	31,6 %	25	0,9 %	635	23,7 %	165	6,2 %

Source : Statistique Canada, Recensement de la population 2006.



## La population des jeunes de 10 à 34 ans à Montréal

### Population de 15 à 24 ans ayant un certificat ou grade universitaire, agglomération de Montréal, 2006

	Certificat ou grade universitaire	Baccalauréat		Certificat ou diplôme universitaire supérieur au baccalauréat		Diplôme en médecine, en art dentaire, en médecine vétérinaire ou en optométrie		Maîtrise		Doctorat acquis	
<b>Agglomération de Montréal</b>	<b>23 145</b>	<b>19 445</b>	<b>84,0 %</b>	<b>1 450</b>	<b>6,3 %</b>	<b>320</b>	<b>1,4 %</b>	<b>1 500</b>	<b>6,5 %</b>	<b>90</b>	<b>0,4 %</b>
Ville de Montréal	19 820	16 440	82,9 %	1 255	6,3 %	280	1,4 %	1 390	7,0 %	80	0,4 %
Ahuntsic-Cartierville	1 125	930	82,7 %	55	4,9 %	20	1,8 %	80	7,1 %	20	1,8 %
Anjou	180	165	91,7 %	10	5,6 %	0	0,0 %	10	5,6 %	0	0,0 %
Côte-des-Neiges–Notre-Dame-de-Grâce	3 630	2 880	79,3 %	185	5,1 %	70	1,9 %	255	7,0 %	10	0,3 %
Lachine	275	260	94,5 %	0	0,0 %	0	0,0 %	15	5,5 %	0	0,0 %
LaSalle	450	390	86,7 %	25	5,6 %	0	0,0 %	30	6,7 %	0	0,0 %
Le Plateau-Mont-Royal	2 700	2 235	82,8 %	180	6,7 %	15	0,6 %	270	10,0 %	20	0,7 %
Le Sud-Ouest	640	540	84,4 %	0	0,0 %	0	0,0 %	45	7,0 %	0	0,0 %
L'Île-Bizard–Sainte-Geneviève	125	120	96,0 %	0	0,0 %	0	0,0 %	0	0,0 %	0	0,0 %
Mercier–Hochelaga-Maisonneuve	985	875	88,8 %	75	7,6 %	10	1,0 %	10	1,0 %	10	1,0 %
Montréal-Nord	280	175	62,5 %	25	8,9 %	0	0,0 %	65	23,2 %	0	0,0 %
Outremont	445	345	77,5 %	25	5,6 %	10	2,2 %	45	10,1 %	0	0,0 %
Pierrefonds-Roxboro	415	350	84,3 %	20	4,8 %	10	2,4 %	45	10,8 %	0	0,0 %
Rivière-des-Prairies–Pointe-aux-Trembles	485	350	72,2 %	60	12,4 %	0	0,0 %	35	7,2 %	0	0,0 %
Rosemont–La Petite-Patrie	1 730	1 505	87,0 %	140	8,1 %	20	1,2 %	95	5,5 %	10	0,6 %
Saint-Laurent	915	785	85,8 %	75	8,2 %	10	1,1 %	20	2,2 %	10	1,1 %
Saint-Léonard	460	330	71,7 %	65	14,1 %	10	2,2 %	20	4,3 %	0	0,0 %
Verdun	765	640	83,7 %	20	2,6 %	20	2,6 %	90	11,8 %	0	0,0 %
Ville-Marie	2 675	2 260	84,5 %	155	5,8 %	65	2,4 %	180	6,7 %	0	0,0 %
Villeray–Saint-Michel–Parc-Extension	1 540	1 305	84,7 %	140	9,1 %	20	1,3 %	80	5,2 %	0	0,0 %
Autres villes	3 325	3 005	90,4 %	195	5,9 %	40	1,2 %	110	3,3 %	10	0,3 %
Baie-D'Urfé	50	50	100,0 %	0	0,0 %	0	0,0 %	0	0,0 %	0	0,0 %
Beaconsfield	250	205	82,0 %	30	12,0 %	0	0,0 %	0	0,0 %	0	0,0 %
Côte-Saint-Luc	355	330	93,0 %	20	5,6 %	0	0,0 %	0	0,0 %	0	0,0 %
Dollard-Des Ormeaux	680	620	91,2 %	50	7,4 %	20	2,9 %	10	1,5 %	0	0,0 %
Dorval	130	125	96,2 %	0	0,0 %	0	0,0 %	0	0,0 %	0	0,0 %
Hampstead	125	115	92,0 %	10	8,0 %	0	0,0 %	0	0,0 %	0	0,0 %
Kirkland	350	335	95,7 %	10	2,9 %	0	0,0 %	10	2,9 %	0	0,0 %
L'Île-Dorval	N/D	--	--	--	--	--	--	--	--	--	--
Montréal-Est	0	0	0,0 %	0	0,0 %	0	0,0 %	0	0,0 %	0	0,0 %
Montréal-Ouest	75	70	93,3 %	0	0,0 %	0	0,0 %	0	0,0 %	0	0,0 %
Mont-Royal	470	410	87,2 %	20	4,3 %	10	2,1 %	30	6,4 %	0	0,0 %
Pointe-Claire	300	270	90,0 %	10	3,3 %	0	0,0 %	15	5,0 %	0	0,0 %
Sainte-Anne-de-Bellevue	65	55	84,6 %	0	0,0 %	0	0,0 %	10	15,4 %	0	0,0 %
Senneville	35	30	85,7 %	0	0,0 %	0	0,0 %	0	0,0 %	0	0,0 %
Westmount	440	330	75,0 %	45	10,2 %	10	2,3 %	35	8,0 %	10	2,3 %

Source : Statistique Canada, Recensement de la population 2006.

## La population des jeunes de 10 à 34 ans à Montréal

Répartition de la population de 15 ans et plus ayant un certificat ou un diplôme d'une école de métiers ou d'un centre de formation professionnelle<sup>1</sup>, selon le principal domaine d'études, le groupe d'âge et le sexe, agglomération de Montréal, 2006

	15-24 ans (en %)	25-34 ans (en %)	15 ans et plus (en %)
Population totale	100,0	100,0	100,0
Éducation	0,2	0,7	0,9
Arts visuels et d'interprétation, et technologie des communications	5,2	5,5	4,2
Sciences humaines	0,7	1,0	1,1
Sciences sociales et de comportements, et droit	3,2	4,1	4,4
Commerce, gestion et administration publique	13,1	17,0	18,2
Sciences physiques et de la vie, et technologies	0,1	0,5	0,4
Mathématiques, informatique et sciences de l'information	5,5	6,2	3,5
Architecture, génie et services connexes	32,2	32,6	36,7
Agriculture, ressources naturelles et conservation	1,2	1,4	1,2
Santé, parcs, récréation et conditionnement physique	13,1	12,7	11,3
Services personnels, de protection et de transport	25,6	18,3	17,2
<b>Hommes</b>	<b>100,0</b>	<b>100,0</b>	<b>100,0</b>
Éducation	0,0	0,2	0,3
Arts visuels et d'interprétation, et technologie des communications	4,9	6,3	5,6
Sciences humaines	0,4	1,0	1,0
Sciences sociales et de comportements, et droit	0,6	1,1	1,1
Commerce, gestion et administration publique	6,9	6,9	6,8
Sciences physiques et de la vie, et technologies	0,1	0,5	0,3
Mathématiques, informatique et sciences de l'information	8,0	7,8	3,8
Architecture, génie et services connexes	56,0	55,5	62,5
Agriculture, ressources naturelles et conservation	0,9	1,3	1,3
Santé, parcs, récréation et conditionnement physique	3,1	3,0	2,9
Services personnels, de protection et de transport	18,5	16,4	14,4
<b>Femmes</b>	<b>100,0</b>	<b>100,0</b>	<b>100,0</b>
Éducation	0,2	1,3	1,7
Arts visuels et d'interprétation, et technologie des communications	5,5	4,6	4,5
Sciences humaines	0,2	1,0	1,2
Sciences sociales et de comportements, et droit	6,3	7,8	8,7
Commerce, gestion et administration publique	20,2	29,1	32,9
Sciences physiques et de la vie, et technologies	0,0	0,5	0,4
Mathématiques, informatique et sciences de l'information	2,6	4,3	3,0
Architecture, génie et services connexes	5,4	5,4	3,7
Agriculture, ressources naturelles et conservation	1,6	1,4	1,1
Santé, parcs, récréation et conditionnement physique	24,4	24,1	22,2
Services personnels, de protection et de transport	33,6	20,5	20,7

1.- Il s'agit du plus haut diplôme acquis.

Source : Statistique Canada, Recensement de la population 2006.  
Compilation : Institut de la statistique du Québec, 2010.

## La population des jeunes de 10 à 34 ans à Montréal

Répartition de la population de 15 ans et plus ayant un certificat ou un diplôme d'un collège, d'un cégep ou d'un autre établissement d'enseignement non universitaire<sup>1</sup>, selon le principal domaine d'études, le groupe d'âge et le sexe, agglomération de Montréal, 2006

	15-24 ans (en %)	25-34 ans (en %)	15 ans et plus (en %)
Population totale	100,0	100,0	100,0
Éducation	1,2	1,8	2,9
Arts visuels et d'interprétation, et technologie des communications	11,9	15,2	9,9
Sciences humaines	17,1	9,1	9,7
Sciences sociales et de comportements, et droit	13,1	10,3	9,7
Commerce, gestion et administration publique	17,1	20,1	25,0
Sciences physiques et de la vie, et technologies	14,7	4,1	5,4
Mathématiques, informatique et sciences de l'information	6,2	12,5	8,0
Architecture, génie et services connexes	6,9	12,8	13,8
Agriculture, ressources naturelles et conservation	0,4	0,5	0,6
Santé, parcs, récréation et conditionnement physique	8,8	9,7	11,2
Services personnels, de protection et de transport	2,7	4,1	3,7
<b>Hommes</b>	<b>100,0</b>	<b>100,0</b>	<b>100,0</b>
Éducation	0,2	0,5	1,0
Arts visuels et d'interprétation, et technologie des communications	9,8	14,2	10,0
Sciences humaines	13,0	8,0	8,6
Sciences sociales et de comportements, et droit	10,9	6,7	6,9
Commerce, gestion et administration publique	17,2	14,2	17,5
Sciences physiques et de la vie, et technologies	18,0	5,1	6,9
Mathématiques, informatique et sciences de l'information	11,0	19,7	12,3
Architecture, génie et services connexes	13,0	22,6	27,3
Agriculture, ressources naturelles et conservation	0,4	0,5	0,8
Santé, parcs, récréation et conditionnement physique	3,7	3,8	4,0
Services personnels, de protection et de transport	2,7	4,6	4,6
<b>Femmes</b>	<b>100,0</b>	<b>100,0</b>	<b>100,0</b>
Éducation	2,0	3,0	4,5
Arts visuels et d'interprétation, et technologie des communications	13,6	16,2	9,8
Sciences humaines	20,5	10,1	10,6
Sciences sociales et de comportements, et droit	14,9	13,8	12,1
Commerce, gestion et administration publique	17,0	25,8	31,4
Sciences physiques et de la vie, et technologies	12,0	3,1	4,2
Mathématiques, informatique et sciences de l'information	2,3	5,4	4,3
Architecture, génie et services connexes	1,9	3,2	2,5
Agriculture, ressources naturelles et conservation	0,3	0,6	0,4
Santé, parcs, récréation et conditionnement physique	12,8	15,3	17,4
Services personnels, de protection et de transport	2,7	3,5	2,8

1.- Il s'agit du plus haut diplôme acquis.

Source : Statistique Canada, Recensement de la population 2006.  
Compilation : Institut de la statistique du Québec, 2010.

## La population des jeunes de 10 à 34 ans à Montréal

### Répartition de la population de 15 ans et plus ayant un certificat, un diplôme ou un grade universitaire<sup>1</sup>, selon le principal domaine d'études, le groupe d'âge et le sexe, agglomération de Montréal, 2006

	15-24 ans (en %)	25-34 ans (en %)	15 ans et plus (en %)
Population totale	100,0	100,0	100,0
Éducation	4,1	6,3	9,1
Arts visuels et d'interprétation, et technologie des communications	7,2	6,1	5,3
Sciences humaines	8,5	8,4	9,8
Sciences sociales et de comportements, et droit	23,2	19,1	17
Commerce, gestion et administration publique	22,8	23,9	23
Sciences physiques et de la vie, et technologies	9,8	6,6	6,1
Mathématiques, informatique et sciences de l'information	4,8	6,5	5,4
Architecture, génie et services connexes	10,8	13,8	13,3
Agriculture, ressources naturelles et conservation	0,7	1	0,9
Santé, parcs, récréation et conditionnement physique	7,7	8,1	9,7
Services personnels, de protection et de transport	0,3	0,3	0,3
<b>Hommes</b>	<b>100,0</b>	<b>100,0</b>	<b>100,0</b>
Éducation	1,6	2,3	4,3
Arts visuels et d'interprétation, et technologie des communications	5,5	5,9	4,6
Sciences humaines	7,1	6,6	7,6
Sciences sociales et de comportements, et droit	15,9	15,5	15,2
Commerce, gestion et administration publique	25,4	24,1	24,4
Sciences physiques et de la vie, et technologies	10,3	6,9	6,6
Mathématiques, informatique et sciences de l'information	8,6	9,7	7,1
Architecture, génie et services connexes	19,3	22,5	21,8
Agriculture, ressources naturelles et conservation	0,8	0,8	1
Santé, parcs, récréation et conditionnement physique	4,9	5,2	6,7
Services personnels, de protection et de transport	0,6	0,4	0,5
<b>Femmes</b>	<b>100,0</b>	<b>100,0</b>	<b>100,0</b>
Éducation	5,8	9,8	13,7
Arts visuels et d'interprétation, et technologie des communications	8,3	6,3	6
Sciences humaines	9,5	9,9	11,8
Sciences sociales et de comportements, et droit	28	22,1	18,8
Commerce, gestion et administration publique	21,1	23,7	21,6
Sciences physiques et de la vie, et technologies	9,5	6,3	5,5
Mathématiques, informatique et sciences de l'information	2,2	3,8	3,7
Architecture, génie et services connexes	5,1	6,3	5,3
Agriculture, ressources naturelles et conservation	0,7	1,1	0,8
Santé, parcs, récréation et conditionnement physique	9,6	10,5	12,7
Services personnels, de protection et de transport	0,2	0,1	0,1

1.- Il s'agit du plus haut diplôme acquis.

Source : Statistique Canada, Recensement de la population 2006.  
Compilation : Institut de la statistique du Québec, 2010.

## La population des jeunes de 10 à 34 ans à Montréal

### Hommes de 15 à 24 ans selon l'activité, agglomération de Montréal, 2006

	Hommes de 15 à 24 ans selon l'activité	Hommes actifs	Occupés	Chômeurs	Taux d'activité (%)	Taux d'emploi (%)	Taux de chômage (%)
<b>Agglomération de Montréal</b>	<b>114 555</b>	<b>67 455</b>	<b>57 460</b>	<b>9 700</b>	<b>58,9</b>	<b>50,2</b>	<b>14,4</b>
Ville de Montréal	98 660	58 815	49 995	8 565	59,6	50,7	14,6
Ahuntsic-Cartierville	6 895	4 095	3 585	485	59,4	52,0	11,8
Anjou	2 145	1 305	1 160	155	60,8	54,1	11,9
Côte-des-Neiges–Notre-Dame-de-Grâce	11 050	5 610	4 615	900	50,8	41,8	16,0
Lachine	2 345	1 445	1 245	220	61,6	53,1	15,2
LaSalle	4 080	2 620	2 160	450	64,2	52,9	17,2
Le Plateau-Mont-Royal	5 585	3 700	3 045	605	66,2	54,5	16,4
Le Sud-Ouest	4 360	2 595	2 090	515	59,5	47,9	19,8
L'Île-Bizard–Sainte-Geneviève	1 365	875	755	120	64,1	55,3	13,7
Mercier–Hochelaga-Maisonneuve	8 115	5 255	4 580	630	64,8	56,4	12,0
Montréal-Nord	4 925	2 940	2 410	550	59,7	48,9	18,7
Outremont	1 490	645	555	80	43,3	37,2	12,4
Pierrefonds-Roxboro	4 325	2 660	2 295	370	61,5	53,1	13,9
Rivière-des-Prairies–Pointe-aux-Trembles	7 155	4 555	3 950	615	63,7	55,2	13,5
Rosemont–La Petite-Patrie	7 185	4 585	4 015	595	63,8	55,9	13,0
Saint-Laurent	5 065	2 510	2 170	310	49,6	42,8	12,4
Saint-Léonard	3 570	2 205	1 910	255	61,8	53,5	11,6
Verdun	3 415	1 995	1 690	290	58,4	49,5	14,5
Ville-Marie	6 420	3 510	2 975	490	54,7	46,3	14,0
Villeray–Saint-Michel–Parc-Extension	9 170	5 710	4 790	930	62,3	52,2	16,3
Autres villes	15 895	8 640	7 465	1 135	54,4	47,0	13,1
Baie-D'Urfé	250	155	145	0	62,0	58,0	0,0
Beaconsfield	1 260	720	650	70	57,1	51,6	9,7
Côte-Saint-Luc	1 680	745	610	125	44,3	36,3	16,8
Dollard-Des Ormeaux	3 855	2 300	1 970	320	59,7	51,1	13,9
Dorval	1 105	660	610	55	59,7	55,2	8,3
Hampstead	460	185	140	45	40,2	30,4	24,3
Kirkland	1 665	940	840	90	56,5	50,5	9,6
L'Île-Dorval	N/D	--	--	--	N/D	N/D	N/D
Montréal-Est	270	160	155	0	59,3	57,4	0,0
Montréal-Ouest	385	205	170	35	53,2	44,2	17,1
Mont-Royal	1 205	490	425	75	40,7	35,3	15,3
Pointe-Claire	2 010	1 195	1 030	165	59,5	51,2	13,8
Sainte-Anne-de-Bellevue	325	190	170	20	58,5	52,3	10,5
Senneville	50	30	25	0	60,0	50,0	0,0
Westmount	1 375	665	525	135	48,4	38,2	20,3

Source : Statistique Canada, Recensement de la population 2006.

## La population des jeunes de 10 à 34 ans à Montréal

### Femmes de 15 à 24 ans selon l'activité, agglomération de Montréal, 2006

	Femmes de 15 à 24 ans selon l'activité	Femmes actives	Occupées	Chômeuses	Taux d'activité (%)	Taux d'emploi (%)	Taux de chômage (%)
<b>Agglomération de Montréal</b>	<b>117 930</b>	<b>71 480</b>	<b>63 140</b>	<b>8 280</b>	<b>60,6</b>	<b>53,5</b>	<b>11,6</b>
Ville de Montréal	102 565	62 735	55 290	7 410	61,2	53,9	11,8
Ahuntsic-Cartierville	7 195	4 155	3 620	525	57,7	50,3	12,6
Anjou	2 040	1 260	1 120	120	61,8	54,9	9,5
Côte-des-Neiges-Notre-Dame-de-Grâce	11 470	6 295	5 480	875	54,9	47,8	13,9
Lachine	2 505	1 515	1 300	200	60,5	51,9	13,2
LaSalle	4 310	2 920	2 505	420	67,7	58,1	14,4
Le Plateau-Mont-Royal	6 525	4 560	3 960	585	69,9	60,7	12,8
Le Sud-Ouest	4 715	2 750	2 350	400	58,3	49,8	14,5
L'Île-Bizard-Sainte-Geneviève	1 125	680	640	20	60,4	56,9	2,9
Mercier-Hochelaga-Maisonneuve	8 315	5 555	4 970	580	66,8	59,8	10,4
Montréal-Nord	5 180	3 015	2 630	400	58,2	50,8	13,3
Outremont	1 530	795	730	65	52,0	47,7	8,2
Pierrefonds-Roxboro	4 285	2 595	2 325	270	60,6	54,3	10,4
Rivière-des-Prairies-Pointe-aux-Trembles	7 105	4 455	4 020	445	62,7	56,6	10,0
Rosemont-La Petite-Patrie	8 325	5 910	5 395	495	71,0	64,8	8,4
Saint-Laurent	4 895	2 795	2 490	330	57,1	50,9	11,8
Saint-Léonard	3 815	2 210	1 955	230	57,9	51,2	10,4
Verdun	3 895	2 280	2 015	250	58,5	51,7	11,0
Ville-Marie	5 715	3 320	2 800	515	58,1	49,0	15,5
Villeray-Saint-Michel-Parc-Extension	9 620	5 670	4 985	685	58,9	51,8	12,1
Autres villes	15 365	8 745	7 850	870	56,9	51,1	9,9
Baie-D'Urfé	215	130	115	10	60,5	53,5	7,7
Beaconsfield	1 360	820	735	95	60,3	54,0	11,6
Côte-Saint-Luc	1 535	725	655	75	47,2	42,7	10,3
Dollard-Des Ormeaux	3 600	2 200	2 010	195	61,1	55,8	8,9
Dorval	1 170	750	715	40	64,1	61,1	5,3
Hampstead	470	160	140	25	34,0	29,8	15,6
Kirkland	1 675	1 060	930	115	63,3	55,5	10,8
L'Île-Dorval	--	--	--	--	--	--	--
Montréal-Est	230	100	100	0	43,5	43,5	0,0
Montréal-Ouest	360	205	155	45	56,9	43,1	22,0
Mont-Royal	1 160	505	450	45	43,5	38,8	8,9
Pointe-Claire	1 935	1 195	1 085	105	61,8	56,1	8,8
Sainte-Anne-de-Bellevue	275	200	150	50	72,7	54,5	25,0
Senneville	70	50	25	20	71,4	35,7	40,0
Westmount	1 310	645	585	50	49,2	44,7	7,8

Source : Statistique Canada, Recensement de la population 2006.

## La population des jeunes de 10 à 34 ans à Montréal

### Hommes de 15 ans et plus sur le marché du travail, agglomération de Montréal, 2007-2011

AGGLOMÉRATION DE MONTRÉAL	2007	2008	2009	2010	2011
	en milliers de personnes				
Population active	536,6	556,5	541,9	554,3	548,0
15-24 ans	81,2	79,3	73,9	75,3	68,4
25-34 ans	125,1	136,9	141,9	137,1	139,0
Emploi total	489,5	506,1	474,3	493,9	491,9
15-24 ans	69,0	67,5	56,3	61,1	57,4
25-34 ans	112,9	125,8	126,4	123,2	128,1
Emploi à temps plein	415,6	433,3	415,7	424,0	420,9
15-24 ans	37,0	36,3	33,0	34,6	29,2
25-34 ans	101,3	111,2	112,7	108,3	113,4
Emploi à temps partiel	73,8	72,8	58,6	69,9	71,1
15-24 ans	32,0	31,2	23,3	26,5	28,2
25-34 ans	11,5	14,7	13,7	14,9	14,7
Chômeurs	47,1	50,4	67,6	60,4	56,1
15-24 ans	12,2	11,8	17,6	14,2	11,0
25-34 ans	12,2	11,1	15,5	13,9	11,0

Source : Statistique Canada, Enquête sur la population active.

Compilation : Institut de la statistique du Québec.

### Taux d'activité, taux d'emploi, taux de chômage des hommes de 15 ans et plus, agglomération de Montréal, 2007-2011

AGGLOMÉRATION DE MONTRÉAL	2007	2008	2009	2010	2011
	en %				
Taux d'activité	70,5	71,5	69,0	69,8	69,2
15-24 ans	62,0	62,7	60,4	60,5	56,2
25-34 ans	88,1	89,2	85,5	86,2	83,8
Taux d'emploi	64,3	65,0	60,4	62,2	62,1
15-24 ans	52,7	53,4	46,0	49,1	47,2
25-34 ans	79,5	82,0	76,1	77,5	77,2
Taux de chômage	8,8	9,1	12,5	10,9	10,2
15-24 ans	15,0	14,9	23,8	18,9	16,1
25-34 ans	9,8	8,1	10,9	10,1	7,9

Source : Statistique Canada, Enquête sur la population active.

Compilation : Institut de la statistique du Québec.

## La population des jeunes de 10 à 34 ans à Montréal

### Femmes de 15 ans et plus sur le marché du travail, agglomération de Montréal, 2007-2011

AGGLOMÉRATION DE MONTRÉAL	2007	2008	2009	2010	2011
	en milliers de personnes				
Population active	483,5	483,5	493,4	497,5	492,8
15-24 ans	78,1	77,0	72,3	72,2	70,7
25-34 ans	115,0	111,4	134,1	121,1	122,4
Emploi total	442,8	443,9	445,5	455,7	447,5
15-24 ans	69,2	66,9	60,6	62,4	59,9
25-34 ans	106,9	102,2	122,6	111,9	110,8
Emploi à temps plein	328,6	335,5	333,1	335,4	335,2
15-24 ans	30,0	31,0	27,3	24,5	27,7
25-34 ans	85,3	82,2	100,4	90,4	90,1
Emploi à temps partiel	114,2	108,4	112,4	120,3	112,3
15-24 ans	39,2	36,0	33,3	37,9	32,2
25-34 ans	21,6	19,9	22,2	21,4	20,7
Chômeurs	40,7	39,5	47,8	41,8	45,3
15-24 ans	8,9	10,0	11,7	9,8	10,8
25-34 ans	8,1	9,2	11,5	9,2	11,6

Source : Statistique Canada, Enquête sur la population active.  
Compilation : Institut de la statistique du Québec.

### Taux d'activité, taux d'emploi, taux de chômage des femmes de 15 ans et plus, agglomération de Montréal, 2007-2011

AGGLOMÉRATION DE MONTRÉAL	2007	2008	2009	2010	2011
	en %				
Taux d'activité	60,1	60,3	60,7	60,8	59,3
15-24 ans	62,0	63,5	59,0	61,5	57,3
25-34 ans	77,8	77,5	81,5	78,0	77,9
Taux d'emploi	55,0	55,4	54,8	55,7	53,9
15-24 ans	54,9	55,2	49,4	53,2	48,6
25-34 ans	72,3	71,1	74,5	72,1	70,5
Taux de chômage	8,4	8,2	9,7	8,4	9,2
15-24 ans	11,4	13,0	16,2	13,6	15,3
25-34 ans	7,0	8,3	8,6	7,6	9,5

Source : Statistique Canada, Enquête sur la population active.  
Compilation : Institut de la statistique du Québec.



## La population des jeunes de 10 à 34 ans à Montréal

### Population de 15 ans et plus sur le marché du travail, agglomération de Montréal, 2007-2011

AGGLOMÉRATION DE MONTRÉAL	2007	2008	2009	2010	2011
	en milliers de personnes				
Population active	536,6	556,5	541,9	554,3	548,0
15-29 ans	288,6	280,1	286,1	286,9	273,4
30 ans et plus	731,5	759,9	749,1	765,0	767,4
Emploi total	489,5	506,1	474,3	493,9	491,9
15-29 ans	254,9	248,5	244,7	250,9	237,9
30 ans et plus	677,5	701,6	675,1	698,7	701,5
Emploi à temps plein	415,6	433,3	415,7	424,0	420,9
15-29 ans	163,8	161,8	168,1	166,1	156,1
30 ans et plus	580,5	607,0	580,7	593,4	599,9
Emploi à temps partiel	73,8	72,8	58,6	69,9	71,1
15-29 ans	91,0	86,6	76,6	84,9	81,8
30 ans et plus	97,0	94,6	94,4	105,3	101,6
Chômeurs	47,1	50,4	67,6	60,4	56,1
15-29 ans	33,8	31,6	41,4	36,0	35,5
30 ans et plus	54,0	58,4	74,0	66,3	65,9

Source : Statistique Canada, Enquête sur la population active.  
Compilation : Institut de la statistique du Québec.

### Population de 15 ans et plus sur le marché du travail, agglomération de Montréal, 2007-2011

AGGLOMÉRATION DE MONTRÉAL	2007	2008	2009	2010	2011
	en %				
Taux d'activité	70,5	71,5	69,0	69,8	69,2
15-29 ans	70,1	71,0	68,8	69,3	65,7
30 ans et plus	63,4	64,1	63,4	63,9	63,6
Taux d'emploi	64,3	65,0	60,4	62,2	62,1
15-29 ans	61,9	63,0	58,9	60,6	57,2
30 ans et plus	58,7	59,2	57,1	58,3	58,1
Taux de chômage	8,8	9,1	12,5	10,9	10,2
15-29 ans	11,7	11,3	14,5	12,5	13,0
30 ans et plus	7,4	7,7	9,9	8,7	8,6

Source : Statistique Canada, Enquête sur la population active.  
Compilation : Institut de la statistique du Québec.

