



# PROFIL SECTORIEL

EXTRACTION MINIÈRE ET EXTRACTION  
DE PÉTROLE ET DE GAZ

(SCIAN 21)



Agglomération de  
Montréal



Ce profil sectoriel est une publication de  
Montréal en statistiques  
Service de développement économique  
Ville de Montréal  
Juillet 2017



## UN BREF PORTRAIT DU SECTEUR

En 2011, lors du Recensement de la population de Statistique Canada, 940 emplois étaient dénombrés dans le secteur de l'extraction minière et extraction de pétrole et de gaz, dont près de 71 % étaient reliés à l'extraction minière et exploitation en carrière. La plus importante concentration de l'emploi est observée dans l'arrondissement de Ville-Marie où 360 emplois étaient recensés, soit l'équivalent de 38 % des emplois dénombrés sur l'île de Montréal dans ce secteur. Les estimations récentes effectuées par la Communauté métropolitaine de Montréal évaluent à 708 le nombre d'emplois liés à l'extraction minière et extraction de pétrole et de gaz dans l'agglomération de Montréal en 2015.

L'activité économique du secteur est regroupée au sein de 51 établissements d'affaires sur l'île de Montréal. Une part de 51 % de ces établissements emploient moins de cinq employés, alors que ceux de 200 employés ou plus représentent 2,0 % des établissements.

En 2016, les investissements dans ce secteur ont été évalués à plus de 2,4 millions de dollars, dont 2,2 millions qui ont été affectés à l'achat de matériel et outillage.



## La définition du secteur selon le Système de classification des industries de l'Amérique du Nord (SCIAN)

- 21 Extraction minière, exploitation en carrière, et extraction de pétrole et de gaz
  - 211 Extraction de pétrole et de gaz
    - 2111 Extraction de pétrole et de gaz
      - 21111 Extraction de pétrole et de gaz
        - 211113 Extraction de pétrole et de gaz par des méthodes classiques CAN
        - 211114 Extraction de pétrole par des méthodes non classiques CAN
  - 212 Extraction minière et exploitation en carrière (sauf l'extraction de pétrole et de gaz)
    - 2121 Extraction de charbon
      - 21211 Extraction de charbon
        - 212114 Extraction de charbon bitumineux CAN
        - 212115 Extraction de charbon subbitumineux CAN
        - 212116 Extraction de charbon de lignite CAN
    - 2122 Extraction de minerais métalliques
      - 21221 Extraction de minerais de fer
      - 21222 Extraction de minerais d'or et d'argent
      - 21223 Extraction de minerais de cuivre, de nickel, de plomb et de zinc
        - 212231 Extraction de minerais de plomb-zinc ÉU
        - 212232 Extraction de minerais de nickel-cuivre CAN
        - 212233 Extraction de minerais de cuivre-zinc CAN
      - 21229 Extraction d'autres minerais métalliques
        - 212291 Extraction de minerais d'uranium ÉU
        - 212299 Extraction de tous les autres minerais métalliques ÉU
    - 2123 Extraction de minerais non métalliques
      - 21231 Extraction de pierre
        - 212314 Extraction de granite CAN
        - 212315 Extraction de calcaire CAN
        - 212316 Extraction de marbre CAN
        - 212317 Extraction de grès CAN
      - 21232 Extraction de sable, de gravier, d'argile, de céramique et de minerais réfractaires
        - 212323 Extraction de sable et de gravier CAN
        - 212326 Extraction de schiste, d'argile et de minerais réfractaires CAN
      - 21239 Extraction d'autres minerais non métalliques
        - 212392 Extraction de diamant CAN
        - 212393 Extraction de sel CAN
        - 212394 Extraction d'amiante CAN
        - 212395 Extraction de gypse CAN
        - 212396 Extraction de potasse CAN
        - 212397 Extraction de tourbe CAN
        - 212398 Extraction de tous les autres minerais non métalliques CAN
  - 213 Activités de soutien à l'extraction minière, pétrolière et gazière
    - 2131 Activités de soutien à l'extraction minière, pétrolière et gazière
      - 21311 Activités de soutien à l'extraction minière, pétrolière et gazière
        - 213111 Forage à forfait de puits de pétrole et de gaz
        - 213117 Forage à forfait (sauf de puits de pétrole et de gaz) CAN
        - 213118 Services relatifs à l'extraction de pétrole et de gaz CAN
        - 213119 Autres activités de soutien à l'extraction minière CAN

Source : Statistique Canada, SCIAN Canada 2012, n° 12-501-x.

## L'EMPLOI DANS LE SECTEUR DE L'EXTRACTION MINIÈRE ET EXTRACTION DE PÉTROLE ET DE GAZ



**Répartition de l'emploi dans le secteur de l'extraction minière et extraction de pétrole et de gaz, agglomération de Montréal et reste de la RMR, 2015**

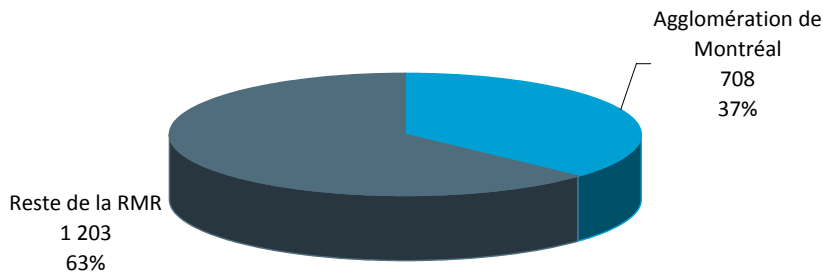

Le secteur de l'extraction minière et extraction de pétrole et de gaz comptait 708 emplois dans l'agglomération de Montréal en 2015, soit 37 % des 1 911 emplois de la région métropolitaine de recensement de Montréal pour ce secteur.

La part résiduelle de 63 % regroupe 1 203 emplois répartis dans le reste de la région métropolitaine.

Source : Statistique Canada, Registre des entreprises.  
Estimation : Consortium de la CMM.

**L'emploi dans le secteur de l'extraction minière et extraction de pétrole et de gaz, agglomération de Montréal, 2005-2015**

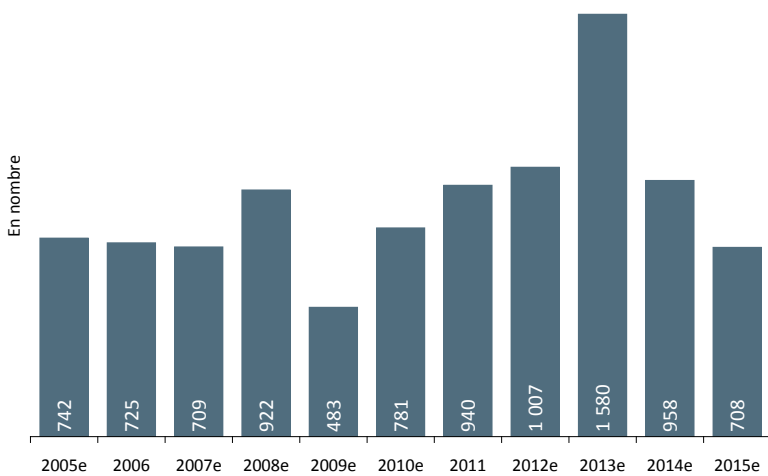

 **Croissance 2005-2015**  
-4,6 %

Selon les estimations, le secteur de l'extraction minière et extraction de pétrole et de gaz comptait 708 emplois en 2015, en recul de 4,6 % par rapport à 2005 où l'on comptait 742 emplois.

Source : Statistique Canada, Registre des entreprises.  
Estimation : Consortium de la CMM.



### L'emploi dans le secteur de l'extraction minière et extraction de pétrole et de gaz, agglomération de Montréal, 2011

	SCIAN	Nombre d'emplois	Part en %
<b>Total - Extraction minière et extraction de pétrole et de gaz</b>	<b>21</b>	<b>940</b>	<b>100,0</b>
Extraction de pétrole et de gaz	211	90	9,6
Extraction minière et exploitation en carrière (sauf l'extraction de pétrole et de gaz)	212	665	70,7
Activités de soutien à l'extraction minière et à l'extraction de pétrole et de gaz	213	180	19,1

Source : Statistique Canada, Recensement du Canada, produit personnalisé sur le lieu de travail.

En 2011, 71 % des emplois du secteur de l'extraction minière et extraction de pétrole et de gaz de l'agglomération de Montréal faisaient partie du sous-secteur de l'extraction minière et exploitation en carrière, et 19 % étaient reliés aux activités de soutien.



# EXTRACTION MINIÈRE ET EXTRACTION DE PÉTROLE ET DE GAZ

## L'emploi dans le secteur de l'extraction minière et extraction de pétrole et de gaz et part dans l'emploi total, selon le territoire, 2011

	Extraction minière et extraction de pétrole et de gaz	Part dans l'agglomération en %	Emploi total sur le territoire	Part de l'industrie dans l'emploi total %
<b>Agglomération de Montréal</b>	<b>940</b>	<b>100,0</b>	<b>1 146 545</b>	<b>0,1</b>
Ville de Montréal	585	62,2	990 645	0,1
Arrondissement d'Ahuntsic-Cartierville	0	0,0	59 425	0,0
Arrondissement d'Anjou	0	0,0	29 755	0,0
Arrondissement de Côte-des-Neiges–Notre-Dame-de-Grâce	40	4,3	71 470	0,1
Arrondissement de Lachine	0	0,0	22 600	0,0
Arrondissement de LaSalle	0	0,0	25 600	0,0
Arrondissement Le Plateau-Mont-Royal	25	2,7	57 575	0,0
Arrondissement Le Sud-Ouest	0	0,0	30 560	0,0
Arrondissement de L'Île-Bizard-Sainte-Geneviève	0	0,0	4 110	0,0
Arrondissement de Mercier–Hochelaga-Maisonneuve	0	0,0	52 780	0,0
Arrondissement de Montréal-Nord	0	0,0	19 015	0,0
Arrondissement d'Outremont	0	0,0	8 205	0,0
Arrondissement de Pierrefonds-Roxboro	0	0,0	9 375	0,0
Arrondissement de Rivière-des-Prairies–Pointe-aux-Trembles	20	2,1	31 745	0,1
Arrondissement de Rosemont–La Petite-Patrie	0	0,0	53 275	0,0
Arrondissement de Saint-Laurent	40	4,3	107 475	0,0
Arrondissement de Saint-Léonard	0	0,0	25 870	0,0
Arrondissement de Verdun	0	0,0	19 915	0,0
Arrondissement de Ville-Marie	360	38,3	317 930	0,1
Arrondissement de Villeray–Saint-Michel–Parc-Extension	0	0,0	43 975	0,0
Ville de Baie-D'Urfé	0	0,0	4 110	0,0
Ville de Beaconsfield	0	0,0	3 405	0,0
Ville de Côte-Saint-Luc	0	0,0	6 840	0,0
Ville de Dollard-des-Ormeaux	0	0,0	11 310	0,0
Ville de Dorval	0	0,0	43 910	0,0
Ville de Hampstead	0	0,0	930	0,0
Ville de Kirkland	0	0,0	9 430	0,0
Ville de Montréal-Est	200	21,3	5 060	4,0
Ville de Montréal-Ouest	0	0,0	1 190	0,0
Ville de Mont-Royal	0	0,0	19 085	0,0
Ville de Pointe-Claire	60	6,4	28 960	0,2
Ville de Sainte-Anne-de-Bellevue	0	0,0	4 835	0,0
Ville de Senneville	0	0,0	1 480	0,0
Ville de Westmount	50	5,3	15 360	0,3

Source : Statistique Canada, Recensement du Canada, produit personnalisé sur le lieu de travail.  
Compilation : Ville de Montréal, Montréal en statistiques.





# EXTRACTION MINIÈRE ET EXTRACTION DE PÉTROLE ET DE GAZ

Localisation des emplois dans le secteur de l'extraction minière et extraction de pétrole et de gaz, 2011

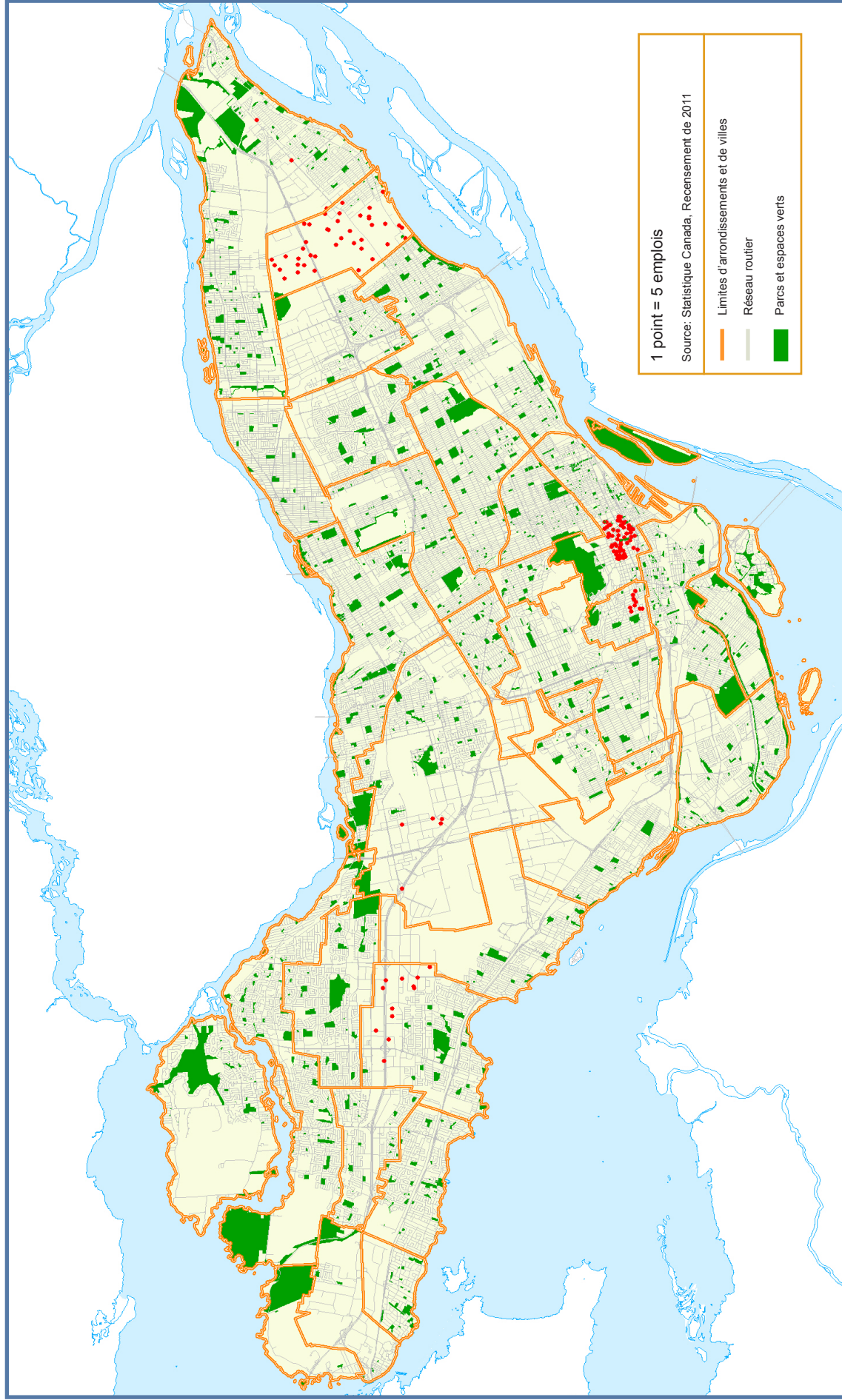

## L'emploi dans le secteur de l'extraction minière et extraction de pétrole et de gaz, selon le territoire, 2011

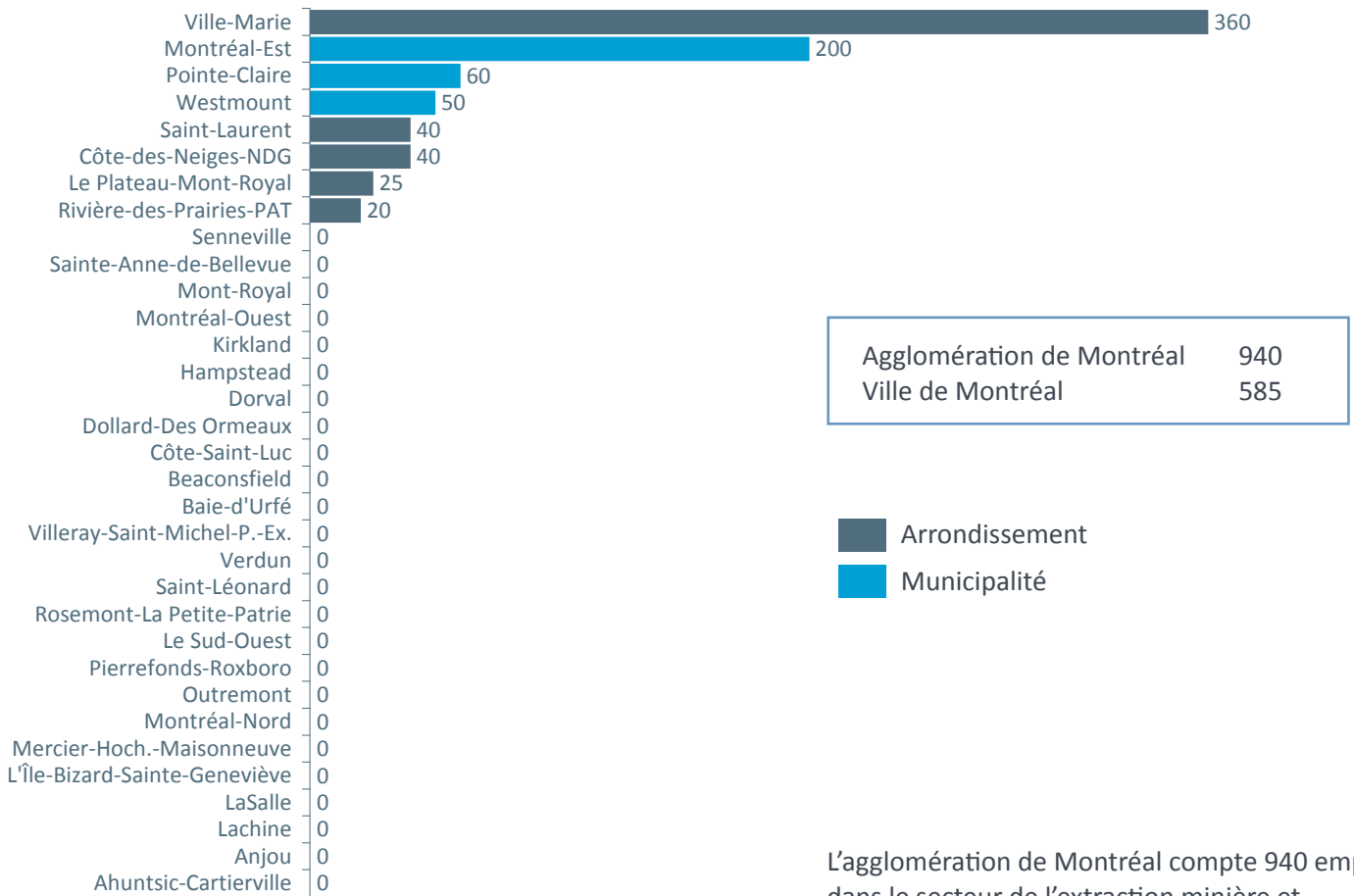

Source : Statistique Canada, Recensement du Canada, produit personnalisé sur le lieu de travail.  
 Compilation : Ville de Montréal, Montréal en statistiques.

L'agglomération de Montréal compte 940 emplois dans le secteur de l'extraction minière et extraction de pétrole et de gaz en 2011, soit 0,1 % des 1 146 545 emplois recensés sur le territoire.

Plus de 62 % de ces 940 emplois sont localisés dans la ville de Montréal, soit un total de 585 emplois.

Un total de 360 emplois sont dénombrés dans l'arrondissement de Ville-Marie. Ceux-ci représentent 38 % des 940 emplois recensés dans le secteur sur le territoire de l'agglomération de Montréal.

Quelques 355 emplois (38 %) sont répartis dans les autres municipalités de l'île de Montréal.



Le nombre d'emplois du secteur de l'extraction minière et extraction de pétrole et de gaz dans l'agglomération de Montréal est passé de 730 en 2006 à 940 en 2011, soit un gain de 210 emplois ou 28,8 % en cinq ans. La ville de Montréal a gagné 55 emplois dans ce secteur entre 2006 et 2011, ce qui représente une hausse de 10,4 %.

## Variation de l'emploi dans le secteur de l'extraction minière et extraction de pétrole et de gaz, 2006-2011

	Emploi 2011	Emploi 2006	Variation 2006-2011 en %	Variation 2006-2011 en nombre
<b>Agglomération de Montréal</b>	940	730	28,8	210
Ville de Montréal	585	530	10,4	55
Arrondissement d'Ahuntsic-Cartierville	0	0	-	0
Arrondissement d'Anjou	0	35	-	-35
Arrondissement de Côte-des-Neiges-Notre-Dame-de-Grâce	40	10	300,0	30
Arrondissement de Lachine	0	20	-	-20
Arrondissement de LaSalle	0	10	-	-10
Arrondissement Le Plateau-Mont-Royal	25	15	66,7	10
Arrondissement Le Sud-Ouest	0	20	-	-20
Arrondissement de L'Île-Bizard-Sainte-Geneviève	0	0	-	0
Arrondissement de Mercier-Hochelaga-Maisonneuve	0	25	-	-25
Arrondissement de Montréal-Nord	0	0	-	0
Arrondissement d'Outremont	0	0	-	0
Arrondissement de Pierrefonds-Roxboro	0	0	-	0
Arrondissement de Rivière-des-Prairies-Pointe-aux-Trembles	20	70	-71,4	-50
Arrondissement de Rosemont-La Petite-Patrie	0	0	-	0
Arrondissement de Saint-Laurent	40	85	-52,9	-45
Arrondissement de Saint-Léonard	0	15	-	-15
Arrondissement de Verdun	0	0	-	0
Arrondissement de Ville-Marie	360	200	80,0	160
Arrondissement de Villeray-Saint-Michel-Parc-Extension	0	0	-	0
Ville de Baie-D'Urfé	0	0	-	0
Ville de Beaconsfield	0	0	-	0
Ville de Côte-Saint-Luc	0	0	-	0
Ville de Dollard-des-Ormeaux	0	0	-	0
Ville de Dorval	0	10	-	-10
Ville de Hampstead	0	0	-	0
Ville de Kirkland	0	25	-	-25
Ville de Montréal-Est	200	115	73,9	85
Ville de Montréal-Ouest	0	0	-	0
Ville de Mont-Royal	0	15	-	-15
Ville de Pointe-Claire	60	25	140,0	35
Ville de Sainte-Anne-de-Bellevue	0	0	-	0
Ville de Senneville	0	0	-	0
Ville de Westmount	50	0	-	50

Source : Statistique Canada, Recensement du Canada, produit personnalisé sur le lieu de travail.  
Compilation : Ville de Montréal, Montréal en statistiques.

## LES ÉTABLISSEMENTS D’AFFAIRES DANS LE SECTEUR DE L’EXTRACTION MINIÈRE ET EXTRACTION DE PÉTROLE ET DE GAZ





## Les établissements du secteur de l'extraction minière et extraction de pétrole et de gaz, agglomération de Montréal, 2006-2016

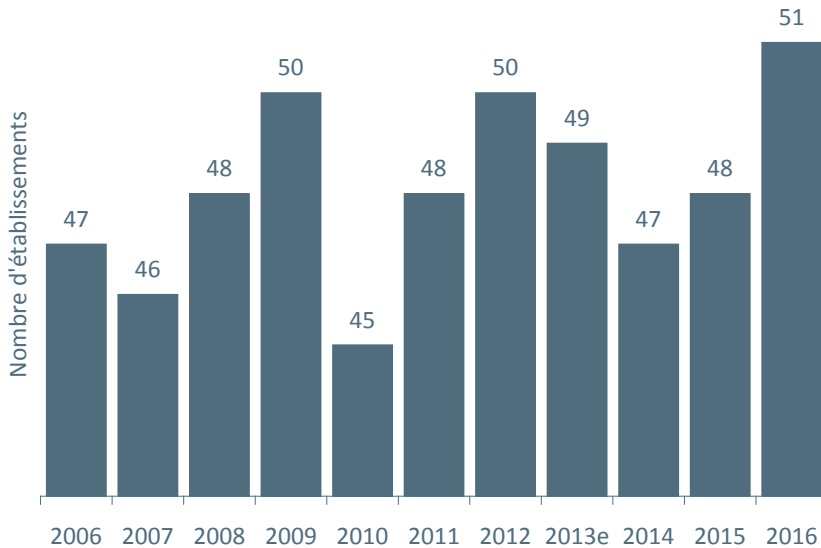

Le secteur de l'extraction minière et extraction de pétrole et de gaz compte 51 établissements sur le territoire de l'agglomération de Montréal en 2016, selon le Registre des entreprises de Statistique Canada.

Le nombre d'établissements de ce secteur est passé de 47 à 51 établissements entre 2006 et 2016, soit un total de 4 établissements de plus qu'il y a dix ans.

Source : Statistique Canada, Registre des entreprises.  
Compilation : Ville de Montréal, Montréal en statistiques.

## Taille moyenne des établissements du secteur de l'extraction minière et extraction de pétrole et de gaz, agglomération de Montréal, 2011-2016

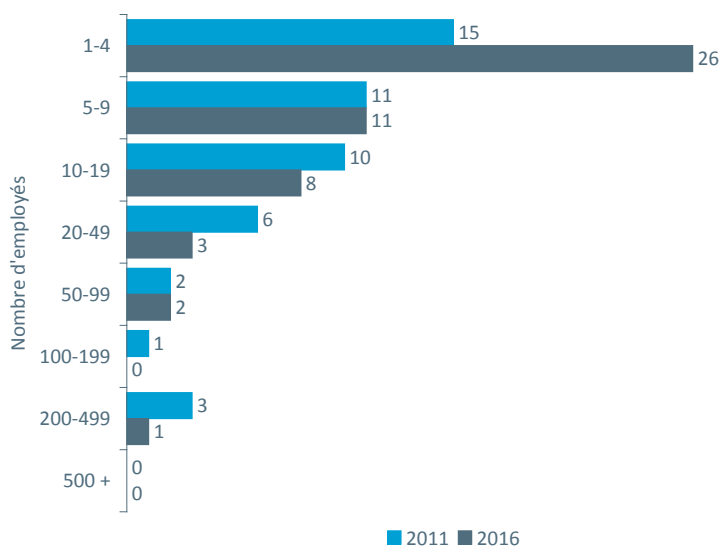

Un total de 26 établissements du secteur de l'extraction minière et extraction de pétrole et de gaz emploient entre un et quatre employés en 2016. Ainsi, 51 % des établissements de ce secteur comptent moins de cinq employés.

Un seul établissement emploie 200 employés ou plus et représente 2,0 % des 51 établissements du secteur.

Source : Statistique Canada, Registre des entreprises.  
Compilation : Ville de Montréal, Montréal en statistiques.

## LES INVESTISSEMENTS DANS LE SECTEUR DE L'EXTRACTION MINIÈRE ET EXTRACTION DE PÉTROLE ET DE GAZ





Les dépenses en immobilisation et réparation dans le secteur de l'extraction minière et extraction de pétrole et de gaz sont évaluées à plus de 2,4 millions de dollars en 2016 sur le territoire de l'agglomération de Montréal, en hausse de 60 % par rapport à 2015.

De cette somme, 200 000\$ sont affectés à des projets de construction, tandis que 2,2 millions sont investis dans l'achat de matériel et outillage.

### Dépenses en immobilisation et réparation dans le secteur de l'extraction minière et extraction de pétrole et de gaz, agglomération de Montréal, 2015-2016

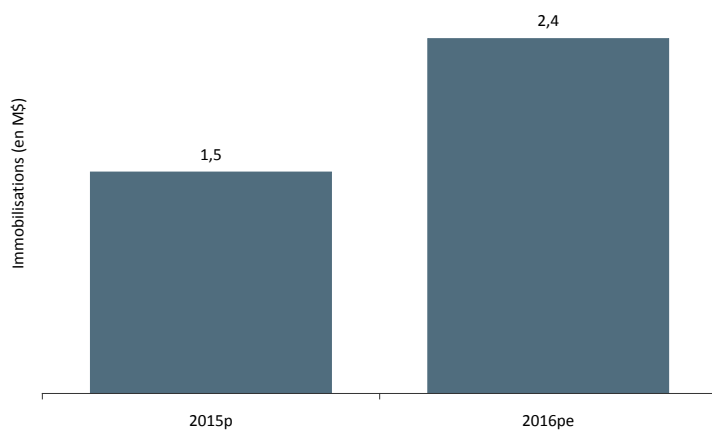

p : dépenses provisoires.

pe : perspectives.

Source : Statistique Canada, Enquête sur les dépenses en immobilisation et réparation, adapté par l'Institut de la statistique du Québec.

### Détail des dépenses en immobilisation et réparation dans le secteur de l'extraction minière et extraction de pétrole et de gaz, agglomération de Montréal, 2015-2016

Année	Construction (M \$)	Matériel et outillage (M \$)	Total (M \$)
2015p	0,3	1,2	1,5
2016pe	0,2	2,2	2,4

x : données confidentielles

p : dépenses provisoires.

pe : perspectives.

Source : Statistique Canada, Enquête sur les dépenses en immobilisation et réparation, adapté par l'Institut de la statistique du Québec.

**Part des dépenses en immobilisation de l'agglomération de Montréal dans l'ensemble du Québec, secteur de l'extraction minière et extraction de pétrole et de gaz, 2015-2016**

L'agglomération de Montréal a reçu 0,12 % des investissements effectués au Québec dans le secteur de l'extraction minière et extraction de pétrole et de gaz en 2016. En effet, des 2 milliards qui ont été investis au Québec dans ce secteur, 2,4 millions ont été dépensés sur l'île de Montréal.

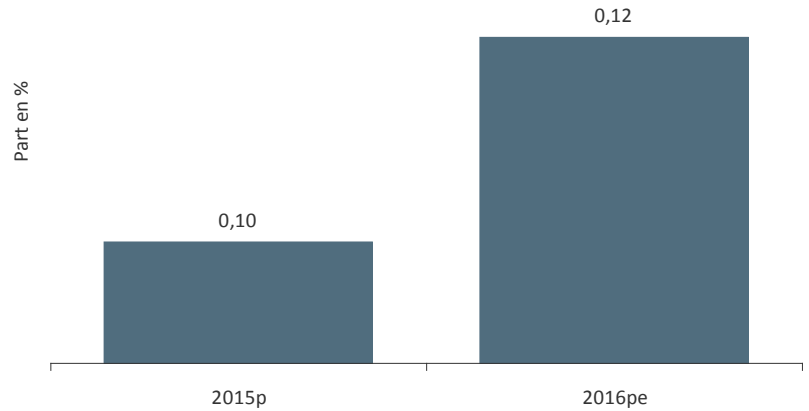

p : dépenses provisoires.

pe : perspectives.

Source : Statistique Canada, Enquête sur les dépenses en immobilisation et réparation, adapté par l'Institut de la statistique du Québec.

Compilation : Ville de Montréal, Montréal en statistiques.



 @StatistiquesMtl

[ville.montreal.qc.ca/montrealenstatistiques](http://ville.montreal.qc.ca/montrealenstatistiques)