

► Données sociodémographiques

Population
Immigration
Familles
Ménages privés
Logements privés
Langues
Mobilité
Citoyenneté

Âge et sexe
Minorités visibles
Activité économique
Travail
Professions
Scolarité
Revenus
Déplacement des personnes



Profil sociodémographique



Ville de Montréal

Édition mai 2009

Incluant les données du
recensement 2006 de
Statistique Canada

Montréal et ses habitants

La ville de Montréal est composée de dix-neuf arrondissements et compte 87 % de la population de l'agglomération de Montréal. Sa population se distingue par une grande diversité culturelle puisque près d'une personne sur trois est née à l'extérieur du Canada et que plus d'une personne sur dix a au moins un de ses deux parents nés à l'étranger.

Près de sept immigrants sur dix dans la région métropolitaine ont choisi d'habiter la ville de Montréal. C'est aussi le cas de près de huit nouveaux immigrants sur dix. Les Italiens, les Haïtiens et les Chinois sont les plus nombreux, mais les nouveaux arrivants proviennent surtout de la Chine, de l'Algérie et du Maroc.

Plus d'un Montréalais sur deux est bilingue et peut entretenir une conversation à la fois en français et en anglais. La langue la plus souvent utilisée à la maison comme au travail demeure toutefois le français.

Les ménages composés de personnes vivant seules sont les plus nombreux et ceux qui connaissent la plus forte croissance. Cette croissance se remarque particulièrement chez les personnes de 65 ans et plus qui habitent seules. La ville de Montréal se distingue par une population plus âgée que dans l'ensemble de la région métropolitaine. Les familles avec enfants y sont aussi moins représentées en proportion de la population. Toutefois, grâce à la présence de quatre universités et de nombreux établissements d'études collégiales sur son territoire, on compte une plus forte proportion de jeunes de 15 à 24 ans que dans l'ensemble du grand Montréal.

L'habitation montréalaise type est constituée d'un immeuble appartement de moins de cinq étages, construit le plus souvent entre 1946 et 1960. Pour cette raison, la très grande majorité des Montréalais sont locataires. Ils sont aussi très mobiles puisque près de la moitié ont déménagé au cours des cinq dernières années.

Parmi la population de 15 ans et plus sur le marché du travail, c'est dans les secteurs de la fabrication, des soins de santé et du commerce de détail que l'on compte les plus importantes proportions de travailleurs.

Près d'un Montréalais sur trois, âgé de 15 ans et plus, a fréquenté l'université. Les hommes ont reçu leur diplôme postsecondaire dans les disciplines de l'architecture et du génie, alors que les femmes sont plus particulièrement spécialisées dans l'administration et le commerce.



Population

- 1 620 693 habitants en 2006, en croissance de 2,3 % par rapport à 2001
- 87,4 % de la population de l'agglomération de Montréal
- Territoire de 365,2 km²
- Densité de population de 4 438 habitants au km²

Répartition de la population en 2006

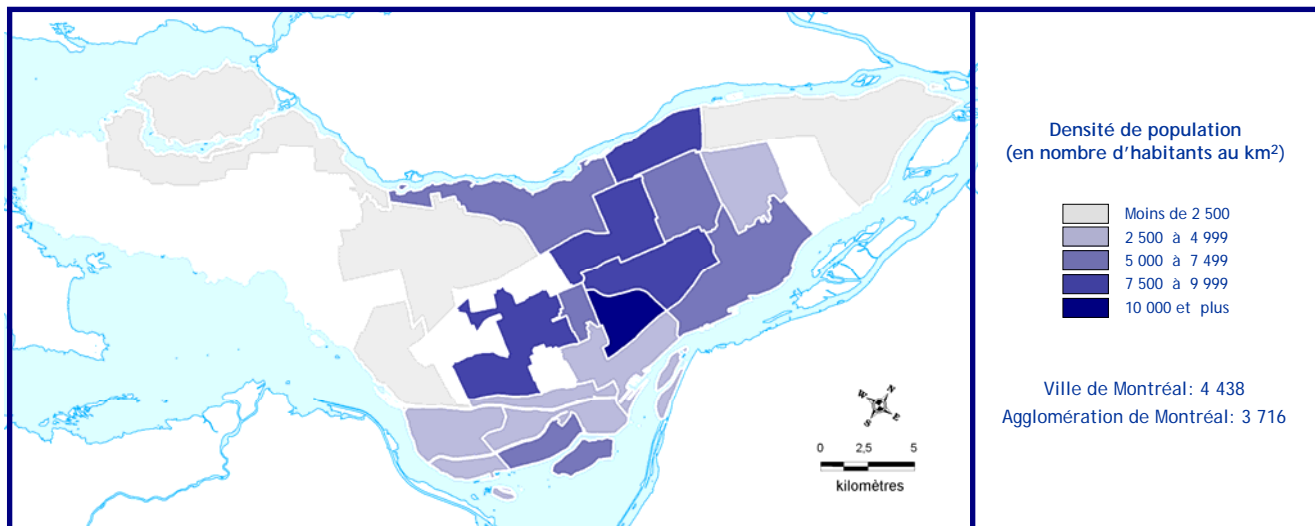

Variation de la population de 1966 à 2006

- La population de la ville de Montréal a diminué de 7,4 % entre 1966 et 2006, passant de 1 750 900 à 1 620 700 habitants. Montréal fait partie des neuf villes de l'agglomération qui affichent un taux de croissance négatif pour cette période.
- Au cours des quarante dernières années, le développement démographique de la ville de Montréal s'est effectué en trois phases : une période de déclin, entre 1971 et 1986, une période de stabilité, entre 1986 et 1996 et une période de croissance de 1996 à 2006.
- Au cours des dix dernières années, la ville a gagné un peu plus de 70 000 nouveaux habitants, soit une hausse 4,5 %.

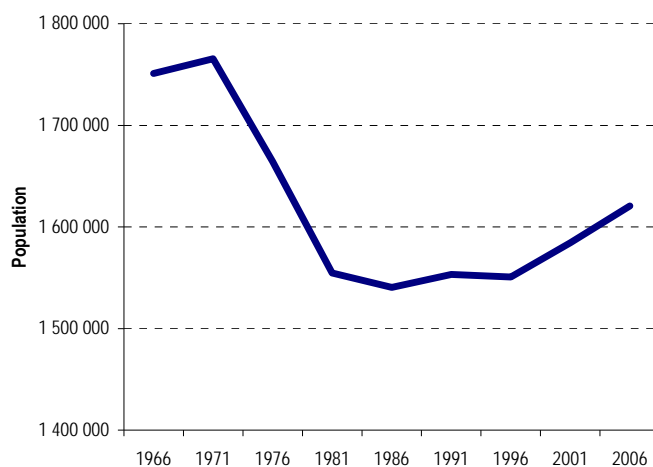

	1966	1971	1976	1981	1986	1991	1996	2001	2006
Ville de Montréal	1 750 933	1 765 553	1 664 527	1 554 726	1 540 600	1 553 350	1 550 653	1 584 400	1 620 693
Taux de croissance en %	--	0,8	-5,7	-6,6	-0,9	0,8	-0,2	2,2	2,3

Accroissement naturel

	2006	2007	2008
Naissances	19 786	20 376	20 586
Décès	12 653	12 326	12 370
Accroissement naturel	7 133	8 050	8 216

Groupes d'âge

- On dénombre 244 425 enfants âgés de 0 à 14 ans dans la ville, soit l'équivalent de 15,1 % de la population.
- La cohorte des 15 à 24 ans, que l'on peut qualifier de jeunes étudiants, forme 12,6 % de la population et compte 204 100 personnes.
- Les jeunes adultes de 25 à 34 ans recensés sont au nombre de 269 100, soit 16,6 % de la population totale.
- Le groupe des adultes de 35 à 64 ans représente 40,5 % du total et compte 655 495 habitants.
- Le nombre d'aînés, âgés entre 65 et 79 ans, atteint 176 915 personnes et occupe une part équivalente à 10,9 % de la population.
- Les personnes faisant partie du 4^e âge, soit 80 ans ou plus sont au nombre de 69 130 et forment 4,3 % de la population de la ville.

Pyramide des âges

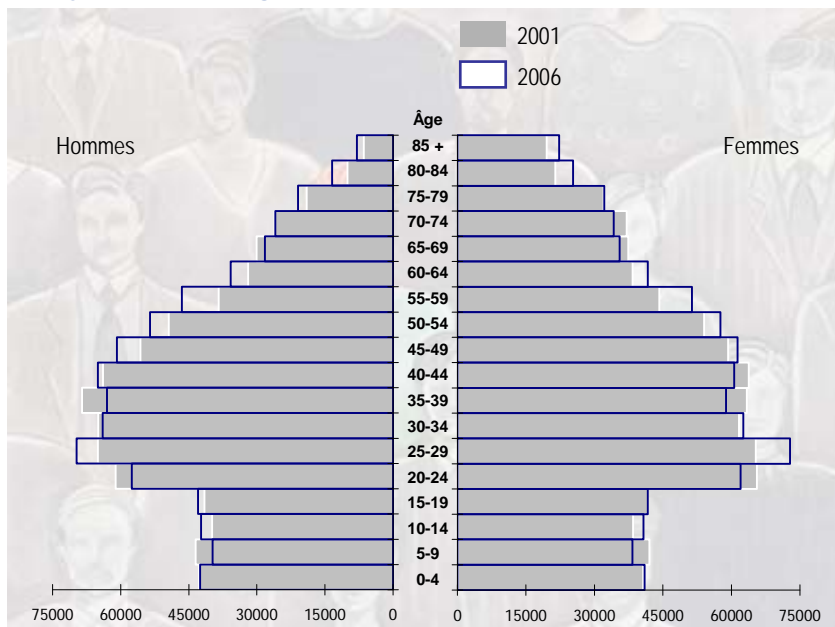

Groupes d'âge	Hommes	Femmes	Total	%
0 - 4	42 540	40 980	83 520	5,2
5 - 9	39 720	38 210	77 930	4,8
10 - 14	42 220	40 755	82 975	5,1
15 - 19	42 910	41 655	84 565	5,2
20 - 24	57 525	62 010	119 535	7,4
25 - 29	69 725	72 810	142 535	8,8
30 - 34	63 980	62 585	126 565	7,8
35 - 39	63 005	58 725	121 730	7,5
40 - 44	65 025	60 545	125 570	7,8
45 - 49	60 790	61 340	122 130	7,5
50 - 54	53 485	57 495	110 980	6,9
55 - 59	46 405	51 315	97 720	6,0
60 - 64	35 725	41 640	77 365	4,8
65 - 69	28 195	35 510	63 705	3,9
70 - 74	25 880	34 220	60 100	3,7
75 - 79	20 960	32 150	53 110	3,3
80 - 84	13 515	25 350	38 865	2,4
85 +	7 915	22 350	30 265	1,9
Total	779 520	839 645	1 619 165	100,0

Familles

Type de familles

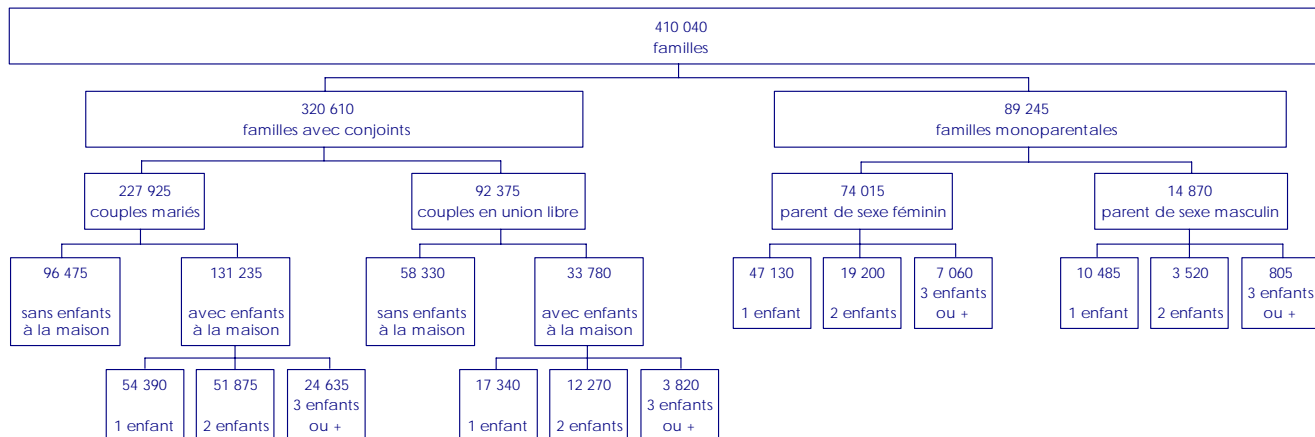

Familles selon l'âge des enfants à la maison

	Nombre	%
Nombre de familles avec enfants	254 260	--
Nombre total d'enfants à la maison	430 590	100,0
Moins de 6 ans	97 765	22,8
6 à 14 ans	143 340	33,4
15 à 17 ans	47 180	11,0
18 à 24 ans	81 475	19,0
25 ans et plus	59 735	13,9
Nombre moyen d'enfants à la maison	1,7	--

État matrimonial légal des personnes de 15 ans et plus

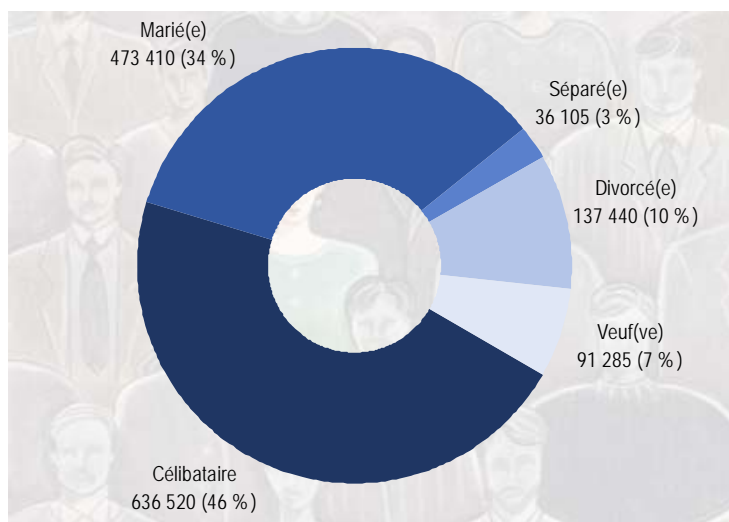

- La ville compte 410 040 familles, dont 320 610 familles avec conjoints (78,2 %) et 89 245 familles monoparentales (21,8 %).
- Parmi les 320 610 familles avec conjoints, on dénombre 227 925 couples mariés légalement (71,1 %), alors que 92 375 vivent en union libre (28,9 %).
- Au sein des 227 925 couples mariés, on retrouve 96 475 couples sans enfants à la maison (42,3 %) et 131 235 avec enfants (57,6 %).
- Parmi les 92 375 couples en union libre, 58 330 n'ont pas d'enfants à la maison (63,1 %), tandis que 33 780 en ont (36,9 %).
- Des 89 245 familles monoparentales, 74 015 ont à leur tête un parent de sexe féminin (82,9 %) et 14 870, un parent de sexe masculin (17,1 %).
- On dénombre 254 260 familles avec enfants (60,8 % des familles) dans la ville au sein desquelles vivent 430 590 enfants.
- De ces enfants, 97 765 ont moins de 6 ans, soit 22,8 % et 59 735 sont âgés de 25 ans ou plus, soit 13,9 %.
- Le nombre moyen d'enfants à la maison est de 1,7 par famille avec enfants.
- Parmi les personnes de 15 ans et plus qui habitent sur le territoire, on compte 636 520 célibataires (46 %) et 473 410 personnes mariées (34 %).

Ménages privés

- On dénombre 742 735 ménages privés sur le territoire de la ville au sein desquels vivent 1 584 840 personnes.
- Les ménages composés d'une seule personne sont les plus nombreux. On en compte 293 835, soit 39,6 % du total des ménages.
- La taille moyenne d'un ménage est de 2,1 personnes.

Taille des ménages privés

	Nombre	%
Nombre total de personnes dans les ménages privés	1 584 840	--
Nombre de ménages privés	742 735	--
1 personne	293 835	39,6
2 personnes	231 090	31,1
3 personnes	103 525	13,9
4 à 5 personnes	101 245	13,6
6 personnes ou plus	13 170	1,8
Nombre moyen de personnes dans les ménages	2,1	--

Variation du nombre de familles et de ménages, 2001 à 2006

- Au cours de la période quinquennale 2001-2006, le nombre de familles a varié de 1,7 % et ce sont principalement les familles sans enfants qui ont contribué à cette croissance avec 3,9 % de hausse. Les familles avec enfants ont pour leur part augmenté de 0,4 %.
- Le nombre de familles monoparentales sur le territoire a reculé d'à peine 0,1 %.
- En 2006, les ménages sont de 3,1 % plus nombreux qu'en 2001.
- Les ménages composés d'une seule personne ont fait un bond de 4,3 %.
- Les personnes de 65 ans et plus vivant seules ont augmenté de 3,5 % au cours des cinq dernières années.

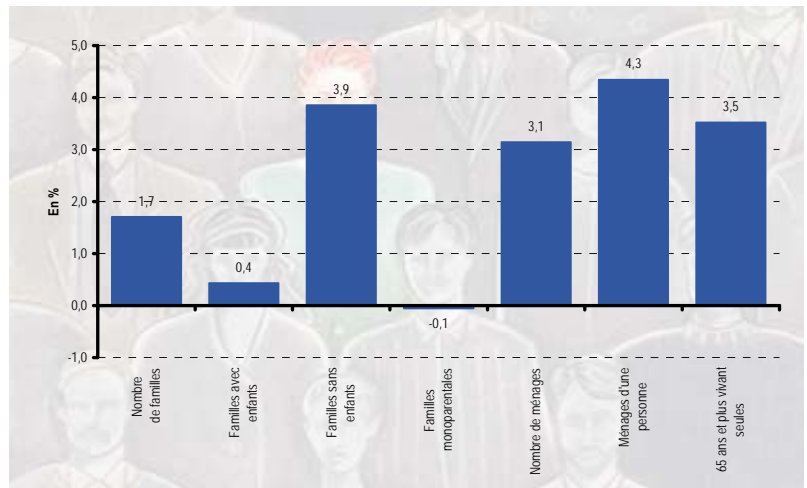

Personnes de 65 ans et plus vivant seules

	2006
Personnes de 65 ans et plus vivant seules	82 415
Total des personnes de 65 ans et plus dans les ménages privés	224 380
Part des personnes de 65 ans et plus vivant seules en %	36,7

- On compte 82 415 personnes de 65 ans et plus qui vivent seules, soit 36,7 % de l'ensemble des personnes de 65 ans et plus qui vivent dans un ménage privé.

Logements privés

Caractéristiques des logements

	Nombre	%
Nombre de logements privés occupés	739 260	--
Nombre moyen de pièces par logement	4,7	--
Nombre moyen de chambres à coucher par logement	2,0	--
Type de construction résidentielle		
Maison individuelle non attenante	55 330	7,4
Maison jumelée	24 650	3,3
Maison en rangée	21 860	2,9
Appartement, duplex	109 520	14,7
Appartement, immeuble de cinq étages ou plus	91 615	12,3
Appartement, immeuble de moins de cinq étages	435 800	58,7
Autre maison individuelle attenante	3 590	0,5
Logement mobile	490	0,1

- On dénombre 739 260 logements sur le territoire de la ville.
- Un logement compte en moyenne 4,7 pièces dont 2 chambres à coucher.
- Le type de logement le plus répandu est l'appartement dans un immeuble de moins de cinq étages : on en dénombre 435 800, ce qui représente 58,7 % de l'ensemble des logements.

Mode d'occupation des logements

- Parmi les 739 260 logements de la ville, 484 555 sont occupés par des locataires, soit 66 % de l'ensemble.
- En complément, on compte 254 620 logements dont l'occupant est propriétaire, ce qui représente 34 % de l'ensemble des logements.

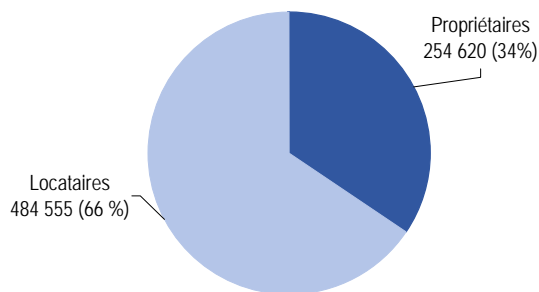

État du logement

- Lors du recensement de la population, l'état du logement est évalué par l'occupant. Ainsi, 448 455 logements, soit 60 % de l'ensemble des logements sur le territoire, nécessitent un entretien régulier seulement, selon l'occupant.
- Des réparations mineures seraient souhaitables pour 219 925 logements (30 % de l'ensemble), alors que 70 360 logements, soit 10 %, exigeraient des réparations majeures.

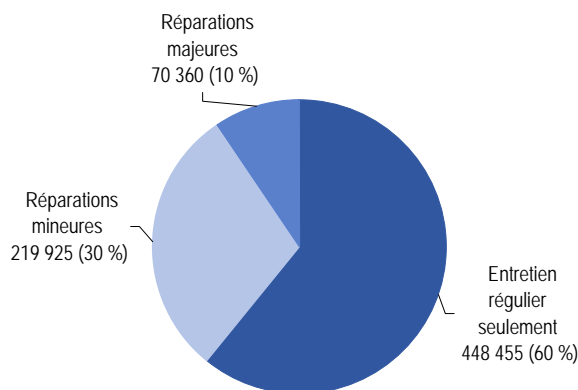

Coûts d'habitation - locataires

- Le loyer brut mensuel d'un logement occupé par un locataire est de 646 \$ en moyenne dans la ville.
- Un total de 185 670 ménages doivent consacrer au moins 30 % de leur revenu pour se loger. Ils représentent plus de 38 % des ménages locataires.

Locataires	
Loyer brut mensuel moyen (\$)	646
Ménages consacrant 30 % et plus de leur revenu au loyer brut	185 670
Part des ménages consacrant 30 % et plus de leur revenu au loyer brut	38,3%

Coûts d'habitation - propriétaires

- Les propriétaires de la ville évaluaient la valeur moyenne de leur logement à 283 279 \$ en 2006.
- Les dépenses mensuelles liées à la propriété, telles que l'impôt foncier, les paiements hypothécaires et les frais de copropriété sont évaluées à 1 006 \$ en moyenne.
- Au total, 55 950 ménages propriétaires consacrent au moins 30 % de leur revenu aux dépenses de propriété. Ils comptent pour 22 % de l'ensemble des ménages propriétaires.

Propriétaires	
Valeur moyenne du logement (\$)	283 279
Dépenses mensuelles moyennes de propriété (\$)	1 006
Ménages consacrant 30 % et plus de leur revenu aux dépenses de propriété	55 950
Part des ménages consacrant 30 % et plus de leur revenu aux dépenses de propriété	22,0%



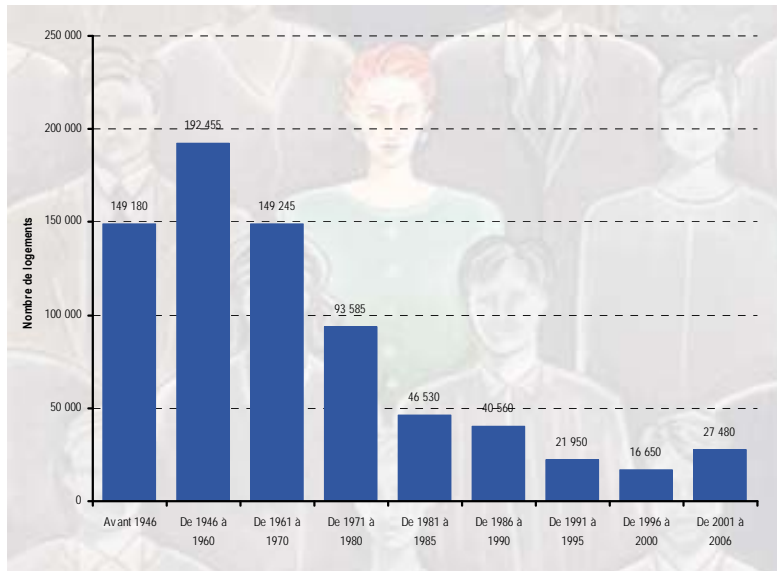

Période de construction du logement

- La plus importante phase de construction des logements sur le territoire de la ville s'est déroulée de 1946 à 1960, alors qu'on dénombre 192 455 logements construits pendant cette période.
- Entre 2001 et 2006, 27 480 logements sont venus s'ajouter à l'ensemble des logements déjà existants.

Langues

Connaissance des langues officielles

- Au sein de la ville, 853 545 personnes, soit 54 % de la population, peuvent soutenir une conversation à la fois en français et en anglais.
- 531 085 personnes sont unilingues francophones, soit 33 %, tandis que les 158 325 unilingues anglophones représentent 10 % de l'ensemble de la population.
- Une proportion de 3 % de la population, soit 43 850 personnes ne peuvent converser ni en français, ni en anglais.

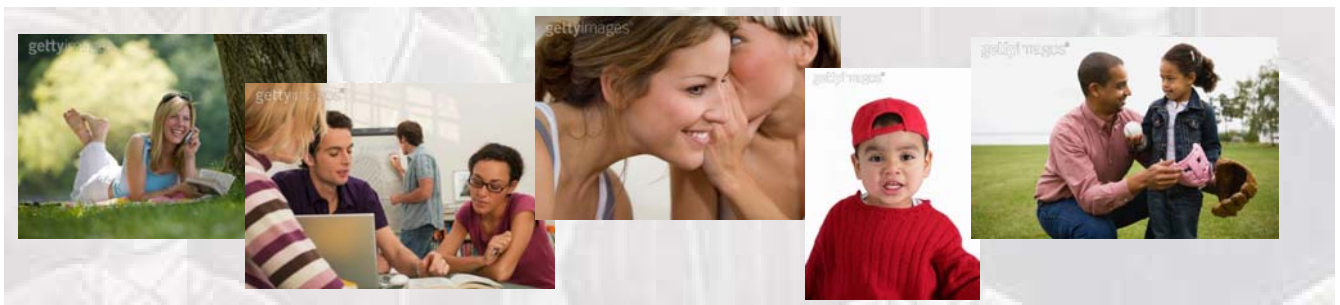
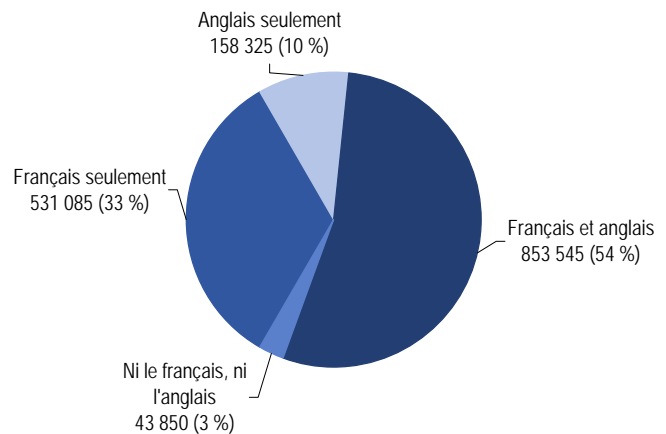

Langue parlée le plus souvent à la maison

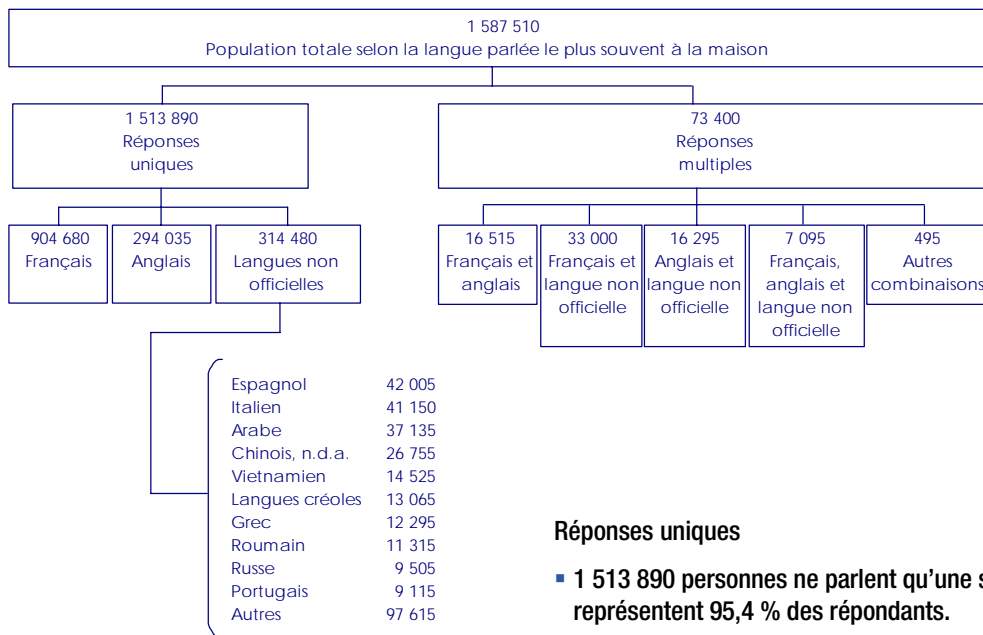

Réponses multiples

- 73 400 personnes parlent plus d'une langue à la maison. Elles comptent pour 4,6 % de l'ensemble des répondants.
- Parmi celles-ci, 33 000 (45 % des réponses multiples) font usage à la fois du français et d'une autre langue que l'anglais, alors que 16 515 personnes (22,5 %) utilisent à la fois le français et l'anglais. À peine un peu moins, soit 16 295 personnes (22,2 %) parlent l'anglais et une langue non officielle à la maison.

Réponses uniques

- 1 513 890 personnes ne parlent qu'une seule langue à la maison. Elles représentent 95,4 % des répondants.
- Parmi celles-ci, 904 680 parlent français (59,8 % des réponses uniques) et 294 035 font usage de l'anglais (19,4 %). Les personnes qui utilisent une langue autre que le français ou l'anglais sont au nombre de 314 480 (20,8 %). L'espagnol vient au premier rang (42 005 personnes), suivi de l'italien (41 150 personnes) et de l'arabe (37 135 personnes).

Langue parlée au travail*

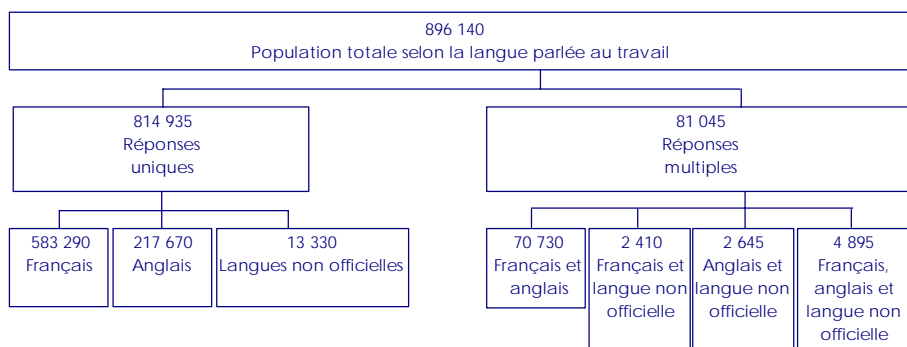

Réponses multiples

- On compte 81 045 personnes qui font usage de plus d'une langue dans le cadre de leur travail, soit 9 % de la population de 15 ans et plus en emploi.
- Parmi celles-ci, 70 730 (87 % des réponses multiples) font usage du français et de l'anglais, alors que 4 895 personnes (6 %) utilisent à la fois le français, l'anglais et une autre langue.

Réponses uniques

- Parmi la population de 15 ans et plus en emploi, 814 935 personnes ne parlent qu'une seule langue au travail, soit une proportion de 91 %.
- Sur ce nombre, 583 290 utilisent le français (72 % des réponses uniques) et 217 670 parlent l'anglais (27 %). Les personnes qui font usage d'une autre langue que le français ou l'anglais sont au nombre de 13 330 (2 %).

* Entre le 1er janvier 2005 et le 16 mai 2006.

Mobilité

- 15 % de la population de la ville a déménagé au cours de l'année précédant le recensement, soit un total de 241 920 personnes.
- Parmi celles-ci, 171 470 personnes (71 %) n'ont pas quitté Montréal; 32 385 personnes (13 %) provenaient d'une autre ville au Québec, 7 380 (3 %) habitaient dans une autre province et 29 980 (12 %), dans un autre pays.

Au cours de la dernière année

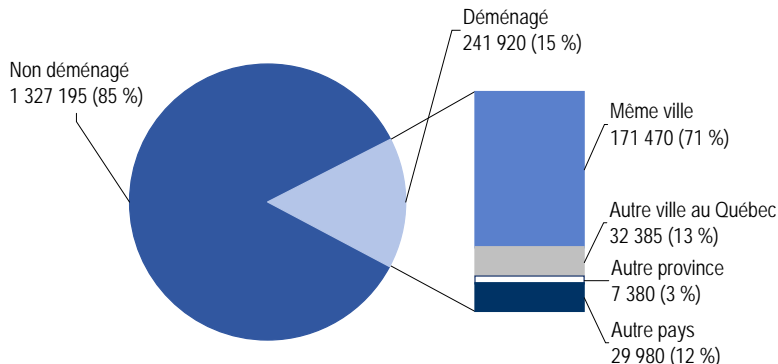

- 675 370 personnes ont déménagé au cours des cinq années précédant le recensement, ce qui représente 45 % de la population de la ville.
- De ce nombre, 431 065 personnes (64 %) sont demeurés à Montréal; 99 660 personnes (15 %) habitaient dans une autre ville au Québec, 22 065 personnes (3 %) vivaient dans une autre province et 123 575 personnes (18 %) dans un autre pays.

Au cours des 5 dernières années

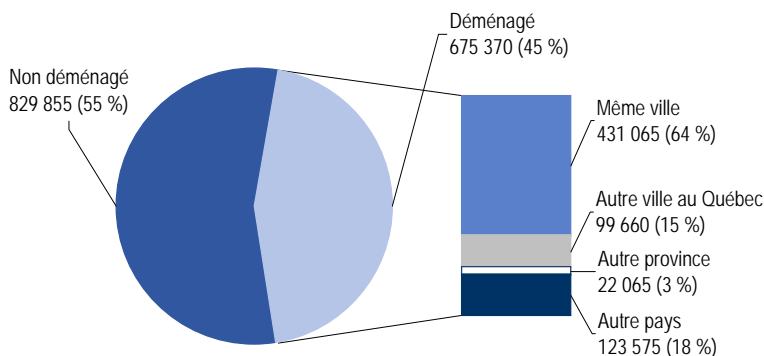

Citoyenneté

	Nombre	%
Population totale selon la citoyenneté	1 587 465	--
Citoyens canadiens	1 409 485	88,8
Âgés de moins de 18 ans	265 500	16,7
Âgés de 18 ans et plus	1 143 875	72,1
Citoyens non canadiens	177 760	11,2

- La population de la ville se compose de 1 409 485 citoyens canadiens, qui comptent pour 89 % de la population, et de 177 760 personnes qui ne sont pas reconnues légalement comme étant des citoyens canadiens, soit une proportion de 11 % de la population.

Immigration

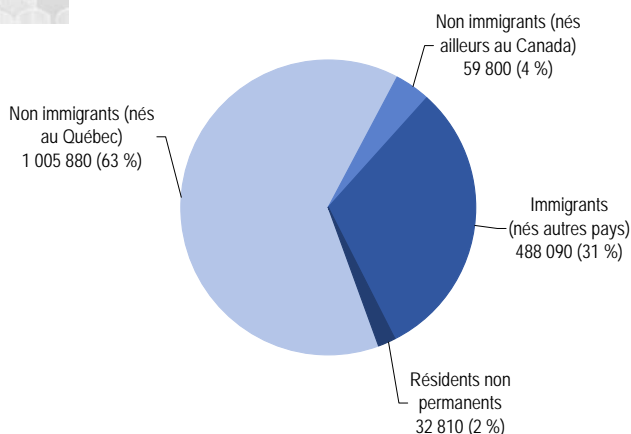

Statut d'immigrant

- La population immigrante se chiffre à 488 090 personnes et compte pour 31 % de la population totale de la ville.
- Les résidents non permanents sont pour leur part au nombre de 32 810 personnes, soit une proportion équivalente à 2 %.
- Parmi la population non immigrante, on dénombre 1 005 880 personnes nées au Québec (63 %) et 59 800 personnes nées dans une autre province du Canada (4 %).

Période d'immigration



- 26 % de la population immigrante a obtenu son statut d'immigrant entre 2001 et 2006, soit un total de 125 340 personnes. Ces nouveaux immigrants représentent 8 % de la population totale de la ville.
- 64 150 personnes ont obtenu ce statut entre 1996 et 2000 (13 %), tandis que 66 280 personnes (14 %) l'ont reçu au cours de la période quinquennale précédente, soit de 1991 à 1995.
- 44 345 sont des immigrants de longue date, arrivés avant 1961. Ils comptent pour 9 % de la population immigrante.

- 48 % des immigrants étaient âgés de 25 à 44 ans au moment de l'immigration, alors que 23 % avaient moins de 15 ans.
- Parmi la population de 15 ans et plus de la ville, 489 965 personnes (36 %) sont nées à l'extérieur du Canada et sont donc considérées comme des immigrants de 1^e génération.
- Les immigrants de 2^e génération dont au moins un des deux parents est né à l'extérieur du Canada, comptent pour 13 % des 15 ans et plus. Ils sont au nombre de 174 040 personnes.
- 679 440 personnes de 15 ans et plus (51 %) sont nées au Canada, de parents canadiens. Elles sont classées dans le groupe de la 3^e génération ou plus.

Âge à l'immigration et statut des générations

	Nombre	%
Population totale des immigrants selon l'âge à l'immigration		
Moins de 5 ans	34 650	7,1
5 à 14 ans	75 030	15,4
15 à 24 ans	105 450	21,6
25 à 44 ans	231 600	47,5
45 ans et plus	40 405	8,3
Population totale de 15 ans et plus selon le statut des générations		
1 ^e génération	489 965	36,5
2 ^e génération	174 040	13,0
3 ^e génération ou plus	679 440	50,6

Lieu de naissance des immigrants

	Nombre	%
Total des immigrants selon certains lieux de naissance	490 200	100,0
Italie	49 240	10,3
Haïti	39 280	8,2
Chine, République populaire de	25 070	5,3
France	23 930	5,0
Algérie	21 480	4,5
Maroc	20 850	4,4
Liban	18 845	3,9
Viet Nam	17 155	3,6
Roumanie	14 480	3,0
Grèce	11 965	2,5
Philippines	11 860	2,5
Portugal	11 115	2,3
Inde	10 105	2,1
États-Unis d'Amérique	8 605	1,8
Égypte	8 160	1,7
Sri Lanka	8 005	1,7
Pologne	7 400	1,6
Pakistan	7 085	1,5
El Salvador	6 955	1,5
Bangladesh	6 530	1,4
Pérou	6 420	1,3
Russie, Fédération de	5 985	1,3
Cambodge	5 395	1,1
Iran	5 145	1,1
Mexique	5 115	1,1
Royaume-Uni	4 960	1,0
Colombie	4 790	1,0
Chili	4 450	0,9
Jamaïque	3 825	0,8
Ukraine	3 720	0,8
Allemagne	3 075	0,6
Trinité-et-Tobago	2 655	0,6
Belgique	2 450	0,5
Hong Kong, zone administrative spéciale	2 320	0,5
Hongrie	2 210	0,5
Israël	2 090	0,4
Corée du Sud	1 745	0,4
Guyana	1 700	0,4
Autre pays	81 240	17,0

- Les trois principaux pays de naissance des immigrants sont l'Italie, Haïti et la République populaire de Chine, chacun comptant respectivement pour 10 %, 8 % et 5 % de la population immigrante.

Lieu de naissance des nouveaux immigrants

	Nombre	%
Total des nouveaux immigrants selon certains lieux de naissance	126 170	100,0
Chine, République populaire de	13 025	10,5
Algérie	12 960	10,5
Maroc	10 700	8,6
Roumanie	7 795	6,3
France	7 330	5,9
Haiti	6 540	5,3
Liban	3 805	3,1
Pakistan	3 780	3,1
Mexique	3 160	2,6
Colombie	2 990	2,4
Philippines	2 725	2,2
Inde	2 720	2,2
Sri Lanka	2 005	1,6
Bangladesh	1 995	1,6
Russie, Fédération de	1 975	1,6
États-Unis d'Amérique	1 915	1,5
Pérou	1 610	1,3
Iran	1 420	1,1
Ukraine	1 235	1,0
Viet Nam	1 075	0,9
Égypte	695	0,6
Corée du Sud	540	0,4
Chili	455	0,4
Cambodge	445	0,4
Israël	435	0,4
El Salvador	415	0,3
Italie	385	0,3
Royaume-Uni	360	0,3
Belgique	295	0,2
Pologne	275	0,2
Allemagne	230	0,2
Jamaïque	230	0,2
Portugal	220	0,2
Grèce	125	0,1
Trinité-et-Tobago	110	0,1
Hong Kong, zone administrative spéciale	90	0,1
Guyana	75	0,1
Hongrie	55	0,0
Autre pays	27 560	22,3

- Les nouveaux immigrants, qui ont obtenu leur statut d'immigrant reçu entre 2001 et 2006, proviennent principalement de la République populaire de Chine (11 %), de l'Algérie (11 %) et du Maroc (9 %).

Minorités visibles

- Les 412 535 personnes qui font partie des minorités visibles constituent 26 % de la population totale de la ville.
- Parmi ces personnes, 122 415 appartiennent au groupe des Noirs (30 % des minorités visibles) et 68 035 (17 %) au groupe des Arabes.
- Le groupe des Latino-Américains est composé de 53 695 personnes et représente 13 % de la population des minorités visibles.

	Nombre	%
Total de la population selon les groupes de minorités visibles	1 587 490	100,0
Total de la population des minorités visibles	412 535	26,0
Noir	122 415	29,7
Arabe	68 035	16,5
Latino-Américain	53 695	13,0
Sud-Asiatique	50 910	12,3
Chinois	46 950	11,4
Asiatique du Sud-Est	30 585	7,4
Philippin	16 935	4,1
Asiatique occidentale	8 080	2,0
Coréen	2 530	0,6
Japonais	1 710	0,4
Autres minorités visibles	10 690	2,6



Activité économique

	Population totale			Hommes			Femmes		
	15 ans et plus	15 - 24 ans	25 ans et plus	15 ans et plus	15 - 24 ans	25 ans et plus	15 ans et plus	15 - 24 ans	25 ans et plus
Population totale de 15 ans et plus selon l'activité	1 343 920	201 420	1 142 100	642 225	98 660	543 190	701 535	102 565	598 625
Population inactive	489 635	79 335	410 035	195 335	39 480	155 530	294 070	39 530	254 255
Population active	853 975	121 855	731 860	446 485	58 815	387 430	407 165	62 735	344 095
Personnes occupées	775 920	105 600	669 920	403 905	49 995	353 445	371 790	55 290	316 140
Chômeurs	77 785	15 980	61 705	42 340	8 565	33 760	35 340	7 410	27 760

- On compte 1 343 920 personnes de 15 ans et plus sur le territoire de la ville en 2006. Parmi celles-ci, 489 635 personnes sont inactives (ex.: étudiant, personnes au foyer, retraités, malades, etc.) alors que 853 975 sont sur le marché du travail.

- Cette population active se compose de 775 920 personnes au travail et 77 785 chômeurs.

- On compte 446 485 hommes et 407 165 femmes au sein de la population active, dont 403 905 hommes et 371 790 femmes au travail.

- Un total de 42 340 hommes et de 35 340 femmes étaient en recherche d'emploi au moment du recensement.

- La ville compte 121 855 jeunes de 15 à 24 ans sur le marché du travail. Parmi ceux-ci, 105 600 occupent un emploi tandis que 15 980 sont en chômage.

- Le taux d'emploi indique la proportion des personnes occupées dans l'ensemble de la population de 15 ans et plus. Ce taux atteint 57,7 % au sein de la population active de la ville. Il est de 63 % chez les hommes et de 53 % chez les femmes.

- Le taux d'activité mesure pour sa part la proportion que représente la population active dans l'ensemble de la population de 15 ans et plus. Ainsi, ce taux affiche 63,5 % pour l'ensemble de la ville, alors qu'il est de 69,5 % pour les hommes et de 58 % pour les femmes.

Taux d'emploi

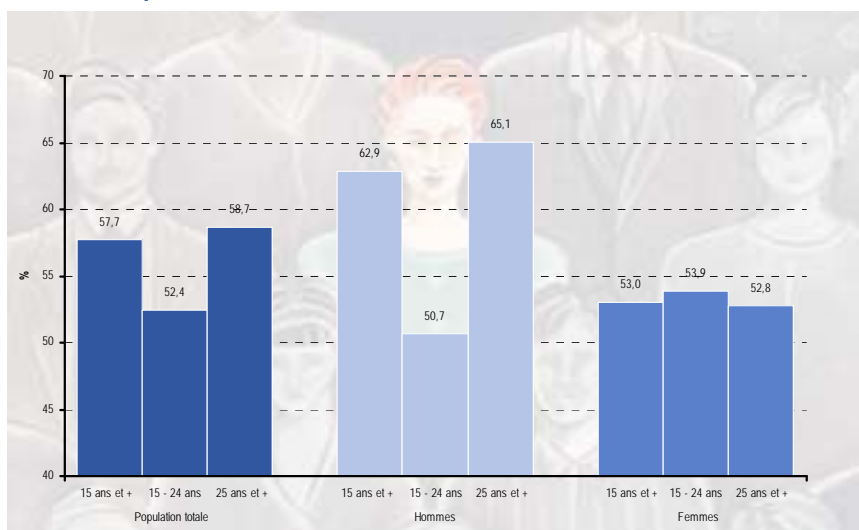

Taux d'activité

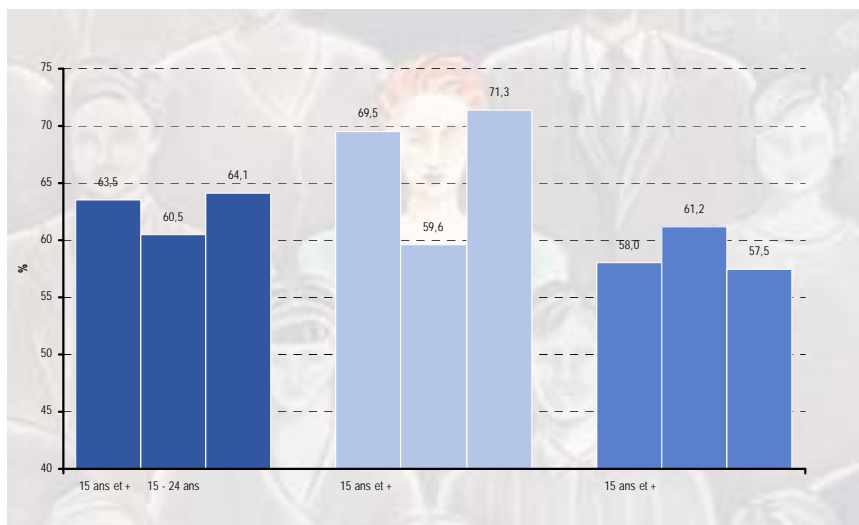

Taux de chômage

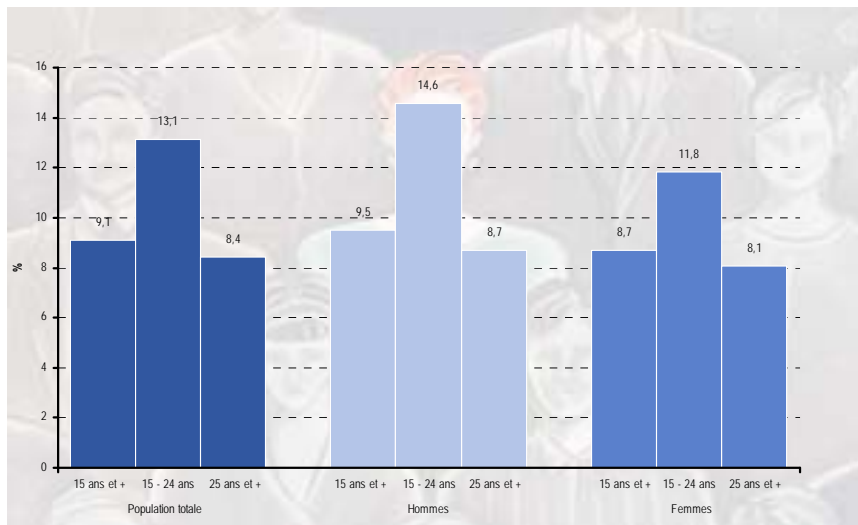

- Le taux de chômage représente la proportion des personnes en chômage dans l'ensemble de la population active. Il atteint 9,1 % au sein de la population active de la ville en 2006.
- Une proportion de 9,5 % des hommes et de 8,7 % des femmes étaient en recherche d'emploi lors du recensement.
- Le taux de chômage affiche 13,1 % chez les jeunes de 15 à 24 ans. Il est de 14,6 % chez les jeunes hommes et de 11,8 % chez les jeunes filles.

Secteurs d'activité

	Population totale		Hommes		Femmes	
	Population totale	%	Hommes	%	Femmes	%
Population active totale de 15 ans et plus selon l'industrie	854 080	100,0	421 350	100,0	387 355	100,0
Industrie - Sans objet	30 935	3,6	15 335	3,6	13 640	3,5
Toutes les industries	822 910	96,4	405 810	96,3	373 480	96,4
11 Agriculture, foresterie, pêche et chasse	1 825	0,2	1 340	0,3	545	0,1
21 Extraction minière et extraction de pétrole et de gaz	695	0,1	480	0,1	145	0,0
22 Services publics	4 830	0,6	2 800	0,7	1 685	0,5
23 Construction	26 290	3,2	22 035	5,4	2 815	0,8
31-33 Fabrication	104 325	12,7	63 995	15,8	36 030	9,6
41 Commerce de gros	41 790	5,1	24 970	6,2	15 000	4,0
44-45 Commerce de détail	89 830	10,9	40 910	10,1	43 935	11,8
48-49 Transport et entreposage	35 690	4,3	25 595	6,3	8 255	2,2
51 Industrie de l'information et industrie culturelle	37 075	4,5	18 845	4,6	15 455	4,1
52 Finance et assurances	37 990	4,6	13 735	3,4	21 795	5,8
53 Services immobiliers et services de location et de location à bail	14 965	1,8	8 330	2,1	5 535	1,5
54 Services professionnels, scientifiques et techniques	76 035	9,2	41 285	10,2	30 245	8,1
55 Gestion de sociétés et d'entreprises	1 070	0,1	480	0,1	555	0,1
56 Services administratifs, services de soutien, services de gestion des déchets et services d'assainissement	42 355	5,1	23 705	5,8	16 035	4,3
61 Services d'enseignement	64 255	7,8	22 610	5,6	38 125	10,2
62 Soins de santé et assistance sociale	91 160	11,1	20 735	5,1	65 770	17,6
71 Arts, spectacles et loisirs	21 160	2,6	10 340	2,5	9 000	2,4
72 Hébergement et services de restauration	55 170	6,7	27 760	6,8	23 235	6,2
81 Autres services (sauf les administrations publiques)	39 520	4,8	16 755	4,1	20 445	5,5
91 Administrations publiques	32 600	4,0	14 945	3,7	15 645	4,2

- Parmi la population active de 15 ans et plus qui habite la ville, on compte 104 325 personnes (13 % de la population active) qui travaillent dans un établissement faisant partie du secteur de la fabrication, 91 160 personnes (11 %) qui oeuvrent dans un établissement de soins de santé ou d'assistance sociale, et 89 830 individus (11 %) qui travaillent dans un établissement de commerce de détail.

Travail

Catégorie de travailleurs

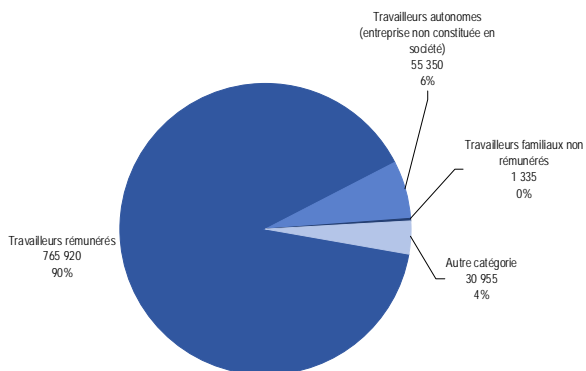

- 765 920 personnes, soit 90 % de la population de 15 ans et plus, font partie de la catégorie des travailleurs rémunérés, alors que 55 350 individus (6 %) sont des travailleurs autonomes (non constitués en société).
- Les travailleurs familiaux non rémunérés sont au nombre de 1 335 et comptent pour à peine 0,2 % de l'ensemble.

Lieu de travail

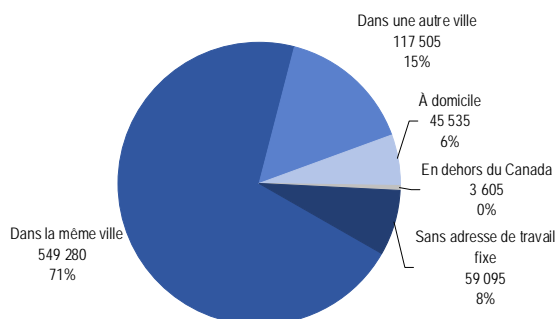

- Parmi la population de 15 ans et plus, 549 280 personnes (71 %) travaillent dans la même ville que celle où ils habitent, tandis que 117 505 individus (15 %) se déplacent vers une autre ville pour travailler. Un total de 45 535 personnes (6 %) travaillent à domicile, alors que 59 095 (8 %) n'ont pas d'adresse de travail fixe.

Mode de transport utilisé pour se rendre au travail

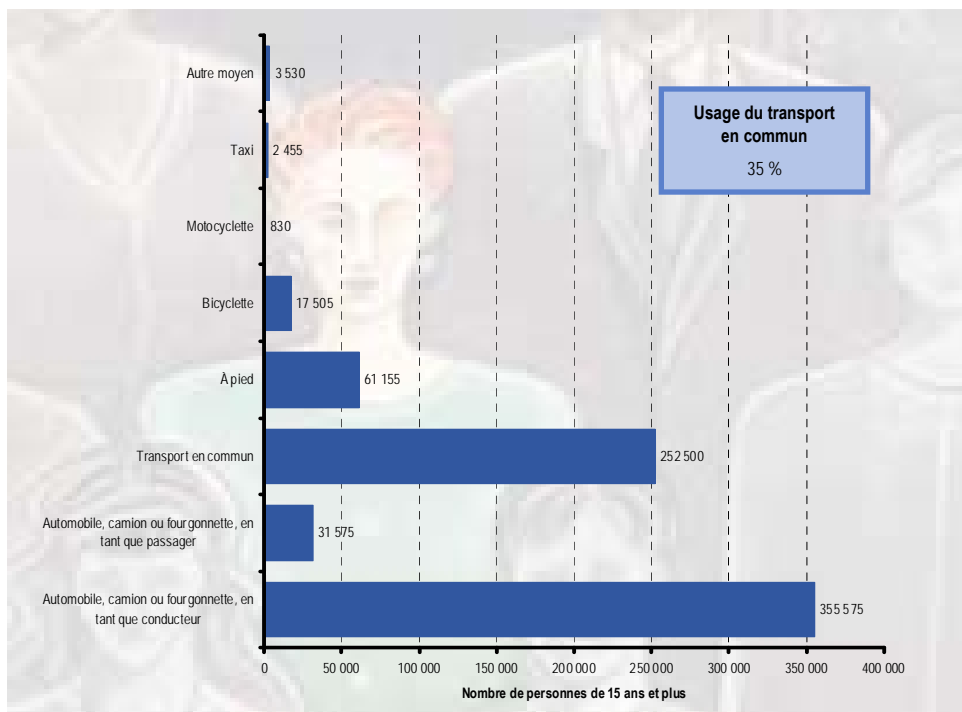

- 387 150 personnes, soit plus de 53 % de la population de 15 ans et plus utilise l'automobile pour se rendre au travail, soit en tant que conducteur ou en tant que passager.
- Par ailleurs, près de 35 % des travailleurs font usage du transport en commun, soit l'équivalent de 252 500 personnes.
- 61 155 personnes (8 %) se rendent au travail à pied et 17 505 (2 %) à vélo.

Professions

	Population totale		Hommes		Femmes	
	Population totale	%	Hommes	%	Femmes	%
Population active totale de 15 ans et plus selon la profession	853 950	100,0	446 510	100,0	407 165	100,0
Profession - Sans objet	30 915	3,6	16 365	3,7	14 315	3,5
Toutes les professions	822 940	96,4	430 065	96,3	392 690	96,4
A Gestion	73 760	9,0	45 645	10,6	27 775	7,1
A0 Cadres supérieurs	12 995	1,6	9 660	2,2	3 185	0,8
A1 Directeurs spécialistes	20 865	2,5	12 030	2,8	8 890	2,3
A2 Directeurs de la vente au détail, de la restauration et des services d'hébergement	19 400	2,4	11 675	2,7	7 455	1,9
A3 Autres directeurs, n.c.a.	19 780	2,4	11 735	2,7	8 020	2,0
B Affaires, finance et administration	165 170	20,1	58 670	13,6	106 120	27,0
B0 Personnel professionnel en gestion des affaires et en finance	24 645	3,0	12 365	2,9	12 215	3,1
B1 Personnel d'administration des finances et des assurances	6 110	0,7	2 275	0,5	3 815	1,0
B2 Secrétaires	18 620	2,3	550	0,1	18 150	4,6
B3 Personnel administratif et de réglementation	16 650	2,0	5 710	1,3	10 685	2,7
B4 Personnel de supervision du travail de bureau	4 815	0,6	2 450	0,6	2 340	0,6
B5 Personnel de bureau	93 100	11,3	34 700	8,1	57 945	14,8
C Sciences naturelles et appliquées et professions apparentées	64 940	7,9	50 790	11,8	13 875	3,5
C0 Personnel professionnel des sciences naturelles et appliquées et personnel assimilé	39 610	4,8	30 570	7,1	8 795	2,2
C1 Personnel technique relié aux sciences naturelles et appliquées	25 085	3,0	19 945	4,6	4 850	1,2
D Secteur de la santé	47 615	5,8	11 895	2,8	35 520	9,0
D0 Personnel professionnel des soins de santé	11 265	1,4	4 630	1,1	6 615	1,7
D1 Professionnels en sciences infirmières	10 665	1,3	1 210	0,3	9 205	2,3
D2 Personnel technique et personnel assimilé du secteur de la santé	9 810	1,2	2 560	0,6	7 285	1,9
D3 Personnel de soutien des services de santé	15 350	1,9	3 195	0,7	11 900	3,0
E Sciences sociales, enseignement, administration publique et religion	85 740	10,4	29 305	6,8	56 155	14,3
E0 Juges, avocats, psychologues, travailleurs sociaux, ministres du culte et agents des politiques et des programmes	23 245	2,8	9 555	2,2	13 435	3,4
E1 Enseignants	40 250	4,9	15 935	3,7	24 135	6,1
E2 Personnel paraprofessionnel du droit, des services sociaux, de l'enseignement et de la religion, n.c.a.	21 920	2,7	3 545	0,8	18 230	4,6
F Arts, culture, sports et loisirs	46 645	5,7	22 685	5,3	23 690	6,0
F0 Personnel professionnel des arts et de la culture	23 945	2,9	11 190	2,6	12 610	3,2
F1 Personnel technique des arts, de la culture, des sports et des loisirs	22 410	2,7	11 325	2,6	10 905	2,8
G Ventes et services	201 385	24,5	101 685	23,6	99 260	25,3
G0 Personnel de supervision des ventes et des services	4 995	0,6	2 625	0,6	2 200	0,6
G1 Personnel de la vente en gros technique et non technique, de l'assurance et de l'immobilier	18 690	2,3	11 090	2,6	7 410	1,9
G2 Vendeurs et commis-vendeurs	35 345	4,3	16 405	3,8	18 915	4,8
G3 Caissiers	16 555	2,0	3 020	0,7	13 335	3,4
G4 Chefs et cuisiniers	13 745	1,7	10 125	2,4	3 475	0,9
G5 Personnel des services des aliments et boissons	14 760	1,8	5 930	1,4	8 860	2,3
G6 Personnel des services de protection	12 285	1,5	9 660	2,2	2 450	0,6
G7 Personnel de l'hébergement et des voyages et préposés dans les sports et les loisirs	7 890	1,0	3 275	0,8	4 370	1,1
G8 Personnel de soutien familial et de garde-rie	10 095	1,2	1 465	0,3	8 465	2,2
G9 Personnel de la vente et des services, n.c.a.	65 195	7,9	36 605	8,5	28 140	7,2
H Métiers, transport et machinerie	82 265	10,0	75 175	17,5	7 105	1,8
H0 Entrepreneurs et contremaîtres du personnel des métiers et des transports	3 445	0,4	3 055	0,7	380	0,1
H1 Personnel des métiers de la construction	11 520	1,4	10 980	2,6	435	0,1
H2 Mécaniciens de machines fixes, opérateurs de réseaux électriques et électriciens et monteurs de télécommunications	5 035	0,6	4 650	1,1	255	0,1
H3 Machinistes, personnel du formage, profilage et montage du métal	6 985	0,8	6 590	1,5	460	0,1
H4 Mécaniciens	10 380	1,3	10 225	2,4	265	0,1
H5 Autres métiers, n.c.a.	7 325	0,9	4 960	1,2	2 245	0,6
H6 Conducteurs d'équipement lourd et grutiers et foreurs	1 410	0,2	1 295	0,3	25	0,0
H7 Conducteurs de matériel de transport et personnel assimilé, sauf les manoeuvres	20 150	2,4	18 630	4,3	1 460	0,4
H8 Aides de soutien des métiers, manoeuvres en construction et de transport et personnel assimilé	15 100	1,8	13 605	3,2	1 515	0,4
I Professions propres au secteur primaire	3 880	0,5	3 180	0,7	575	0,1
I0 Professions propres à l'agriculture, sauf les manoeuvres	1 005	0,1	765	0,2	220	0,1
I1 Professions propres à l'exploitation forestière, minière, pétrolière et gazéfière et à la pêche, sauf les manoeuvres	400	0,0	380	0,1	0	0,0
I2 Personnel élémentaire de la production primaire	2 375	0,3	2 060	0,5	400	0,1
J Transformation, fabrication et services d'utilité publique	49 255	6,0	28 530	6,6	20 545	5,2
J0 Surveillants dans la fabrication	3 335	0,4	2 355	0,5	915	0,2
J1 Opérateurs de machines dans la fabrication	22 945	2,8	11 740	2,7	11 095	2,8
J2 Monteurs dans la fabrication	10 335	1,3	7 435	1,7	2 705	0,7
J3 Manoeuvres dans la transformation, la fabrication et les services d'utilité publique	11 950	1,5	6 380	1,5	5 515	1,4

- La profession indique le type d'emploi occupé par la population active de 15 ans et plus. Ainsi, 201 385 personnes (25 %) occupent un poste dans le domaine des ventes et services, tandis que 165 170 individus (20 %) ont un emploi relié aux affaires, à la finance ou à l'administration.
- Les emplois dans le domaine des ventes et services regroupent la plus forte proportion d'hommes actifs (24 %), tandis que la plus importante concentration de femmes actives (27 %) est observée dans les emplois reliés aux affaires, à la finance ou à l'administration.

Scolarité

Niveau de scolarité

	Population totale de 15 ans et plus		Population totale de 15 à 24 ans		Population totale de 25 à 64 ans		Population totale de 65 ans et plus	
		%		%		%		%
Population totale de 15 et plus selon le plus haut certificat, diplôme ou grade	1 343 395	100,0	201 440	100,0	913 805	100,0	228 150	100,0
Aucun certificat, diplôme ou grade	306 180	22,8	61 350	30,5	136 790	15,0	108 040	47,4
Certificat, diplôme ou grade	1 036 445	77,2	139 830	69,4	776 785	85,0	119 830	52,5
Diplôme d'études secondaires ou l'équivalent	285 345	21,2	60 935	30,2	176 710	19,3	47 700	20,9
Certificat ou diplôme d'apprenti ou d'une école de métiers	142 530	10,6	12 270	6,1	110 860	12,1	19 400	8,5
Certificat ou diplôme d'un collège, d'un cégep ou d'un autre établissement d'enseignement non universitaire	202 715	15,1	39 745	19,7	145 825	16,0	17 145	7,5
Certificat, diplôme ou grade universitaire	403 735	30,1	26 250	13,0	342 415	37,5	35 070	15,4
Certificat ou diplôme universitaire inférieur au baccalauréat	77 625	5,8	6 535	3,2	59 845	6,5	11 245	4,9
Certificat ou grade universitaire	325 650	24,2	19 820	9,8	282 285	30,9	23 545	10,3
Baccalauréat	195 660	14,6	16 440	8,2	168 305	18,4	10 915	4,8
Certificat ou diplôme universitaire supérieur au baccalauréat	31 570	2,4	1 255	0,6	26 570	2,9	3 745	1,6
Diplôme en médecine, en art dentaire, en médecine vétérinaire ou en optométrie	8 600	0,6	280	0,1	7 080	0,8	1 240	0,5
Maîtrise	72 760	5,4	1 390	0,7	66 370	7,3	5 000	2,2
Doctorat acquis	15 630	1,2	80	0,0	13 225	1,4	2 325	1,0

- 403 735 personnes, soit 30 % de la population de 15 ans et plus de la ville, ont fait des études universitaires, tandis que 306 180 individus (23 %) n'ont aucun certificat, diplôme ou grade.
- Parmi la population de 25 à 64 ans ayant entrepris des études postsecondaires, 465 475 personnes, soit 78 %, ont obtenu leur diplôme le plus élevé au Canada. À l'inverse, 134 075 individus (22 %) ont complété leurs études à l'extérieur du Canada.
- 23 % des diplômés de niveau postsecondaire âgés de 25 à 64 ans (136 720 personnes) ont obtenu leur grade dans le secteur du commerce, de la gestion et de l'administration publique.
- Chez les hommes, c'est dans l'architecture et le génie que l'on dénombre la plus importante concentration de diplômés, soit 94 740 personnes ou 32 % de la population masculine.
- La population féminine est pour sa part concentrée dans le commerce, la gestion et l'administration publique : 81 400 femmes y sont dénombrées, soit 27 % de la population féminine.

Lieu d'études postsecondaires des 25 à 64 ans

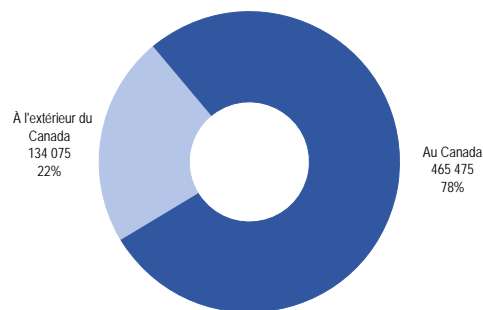

	Population de 25 à 64 ans avec titres scolaires du niveau postsecondaire		Hommes de 25 à 64 ans		Femmes de 25 à 64 ans	
		%		%		%
Population avec titres scolaires du niveau postsecondaire	599 590	100,0	298 550	100,0	301 040	100,0
Éducation	33 445	5,6	7 745	2,6	25 700	8,6
Arts visuels et d'interprétation, et technologie des communications	39 315	6,6	19 435	6,6	19 880	6,6
Sciences humaines	45 120	7,6	18 565	6,3	26 555	8,9
Sciences sociales et de comportements, et droit	76 945	12,9	30 505	10,3	46 440	15,5
Commerce, gestion et administration publique	136 720	23,0	55 320	18,7	81 400	27,2
Sciences physiques et de la vie, et technologies	25 265	4,2	13 925	4,7	11 340	3,8
Mathématiques, informatique et sciences de l'information	37 960	6,4	25 270	8,5	12 690	4,2
Architecture, génie et services connexes	108 580	18,2	94 740	32,0	13 840	4,6
Agriculture, ressources naturelles et conservation	5 380	0,9	2 960	1,0	2 420	0,8
Santé, parcs, récréation et conditionnement physique	60 585	10,2	14 270	4,8	46 315	15,5
Services personnels, de protection et de transport	26 000	4,4	13 565	4,6	12 435	4,2
Autres domaines d'études	70	0,0	30	0,0	40	0,0

Revenu personnel

- Au sein de la population de 15 ans et plus qui a un revenu, le revenu total est en moyenne de 30 132 \$ avant impôt et de 24 982 \$ après impôt.
- Le revenu moyen (avant impôt) des femmes, qui atteint 26 044 \$, est de 25 % inférieur à celui des hommes, qui est de 34 525 \$.

Revenu total* avant impôt (2005)

	Population totale		Hommes		Femmes	
	Nombre	%	Nombre	%	Nombre	%
Population de 15 ans et plus ayant un revenu (avant impôt)	1 276 405	100,0	612 235	100,0	663 865	100,0
Moins de 10 000 \$	288 850	22,6	132 685	21,7	154 865	23,3
10 000 \$ - 19 999 \$	310 515	24,3	122 020	19,9	187 900	28,5
20 000 \$ - 29 999 \$	212 420	16,6	101 065	16,5	110 935	16,8
30 000 \$ - 39 999 \$	165 030	12,9	80 805	13,2	83 630	12,7
40 000 \$ - 49 999 \$	102 500	8,0	53 030	8,7	48 905	7,4
50 000 \$ - 59 999 \$	63 360	5,0	35 460	5,8	27 670	4,2
60 000 \$ et plus	129 585	10,2	83 110	13,6	46 100	7,0
Revenu moyen avant impôt (\$)	30 132	--	34 525	--	26 044	--
Revenu moyen après impôt (\$)	24 982	--	27 590	--	22 577	--

* Le revenu total est composé à la fois du revenu d'emploi, des transferts gouvernementaux et d'autres types de revenus.

Revenu d'emploi (2005)

	Revenu d'emploi 15 ans et plus		
	Total	Hommes	Femmes
Personnes de 15 ans et plus			
Nombre de personnes ayant un revenu d'emploi	873 335	449 220	423 830
Revenu moyen \$	31 602	35 761	27 195
Temps plein			
Nombre de personnes ayant un revenu d'emploi	421 805	231 170	190 265
Revenu moyen \$	44 480	48 709	39 274
Temps partiel			
Nombre de personnes ayant un revenu d'emploi	393 240	188 765	203 950
Revenu moyen \$	21 366	24 079	18 863

- 873 335 personnes de 15 ans et plus ont un revenu d'emploi. La moyenne de ce revenu est de 31 602 \$.
- Le revenu moyen des personnes qui travaillent à temps plein est de 44 480 \$, tandis qu'il atteint 21 366 \$ pour les individus qui travaillent à temps partiel.
- 52 % des personnes de 15 ans et plus qui ont un revenu d'emploi travaillent à temps plein et 48 % à temps partiel.

Revenu des familles économiques et des ménages privés (2005)

	Familles économiques		Ménages privés	
	Nombre	%	Nombre	%
Population de 15 ans et plus ayant un revenu (avant impôt)	414 680	100,0	738 870	100,0
Moins de 10 000 \$	13 680	3,3	69 125	9,4
10 000 \$ - 19 999 \$	33 555	8,1	111 635	15,1
20 000 \$ - 29 999 \$	50 925	12,3	105 940	14,3
30 000 \$ - 39 999 \$	53 015	12,8	97 995	13,3
40 000 \$ - 49 999 \$	48 830	11,8	79 485	10,8
50 000 \$ - 59 999 \$	41 020	9,9	60 800	8,2
60 000 \$ - 69 999 \$	34 055	8,2	48 445	6,6
70 000 \$ - 79 999 \$	27 650	6,7	36 140	4,9
80 000 \$ - 89 999 \$	22 760	5,5	28 020	3,8
90 000 \$ - 99 999 \$	17 140	4,1	20 700	2,8
100 000 \$ et plus	69 145	16,7	78 540	10,6
Revenu moyen avant impôt (\$)	66 329	--	51 842	--
Revenu moyen après impôt (\$)	55 176	--	42 993	--

- Les familles économiques (une famille économique est composée d'au moins deux personnes apparentées) peuvent compter sur un revenu moyen avant impôt de 66 329 \$. Une fois l'impôt prélevé, le revenu disponible a diminué à 55 176 \$.
- Les ménages privés (un ménage privé est composé soit d'une ou plusieurs personnes qui occupent un logement) ont pour leur part un revenu moyen avant impôt de 51 842 \$. Après impôt, ce revenu atteint 42 993 \$ en moyenne.

Composition du revenu des familles économiques

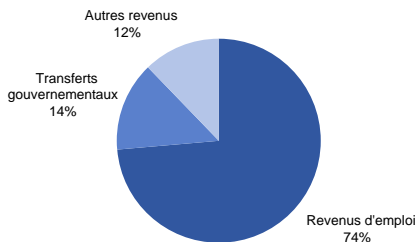

Composition du revenu des familles monoparentales

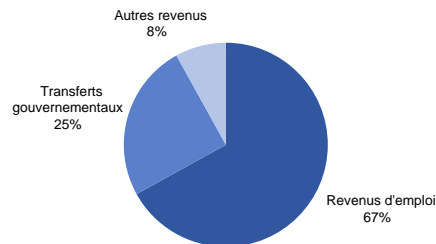

Revenu total des familles monoparentales (2005)

	Familles monoparentales		
	Ensemble	Parent masculin	Parent féminin
Revenu moyen avant impôt (\$)	41 973	52 551	40 207
Revenu moyen après impôt (\$)	37 017	44 207	35 817

- Le revenu moyen d'une famille monoparentale avant impôt était de 41 973 \$ en 2005.
- Une fois l'impôt perçu, elle peut compter sur un revenu de 37 017 \$ en moyenne.



Fréquence du faible revenu (2005)*

	Fréquence du faible revenu en %	
	Avant impôt	Après impôt
Personnes de 15 ans et plus	49,0	42,3
Hommes	47,0	42,1
Femmes	50,7	42,4
Personnes de 65 ans et plus	29,8	17,7
Familles économiques	24,3	17,9
Familles monoparentales	38,8	29,8
Parent masculin	19,8	15,1
Parent féminin	42,6	32,7
Ménages privés	31,2	24,5

* Pourcentage de personnes, familles ou ménages qui consacrent 20 % de plus que la moyenne générale de leur revenu à la nourriture, au logement et à l'habillement.

- Parmi les personnes de 15 ans et plus qui ont un revenu, 49 % vivent sous le seuil de faible revenu (avant impôt), soit 47 % chez les hommes et 50,7 % chez les femmes. Après impôt, le taux de faible revenu se situe à 42,3 % pour l'ensemble des personnes de 15 ans et plus.
- Le seuil de revenu avant impôt atteint 31,2 % des personnes qui vivent dans un ménage privé. Ce taux est de 24,5 % après impôt.
- 24,3 % des familles économiques vivent sous le seuil de faible revenu avant impôt. Après impôt, ce taux diminue à 17,9 %.

Déplacements des personnes (2003)

En direction de Montréal

	Motif du déplacement (en nombre de personnes en déplacement)			
	Travail*	Études	Magasinage	Loisirs
Déplacements internes	322 579	317 585	258 958	164 097
En provenance de				
Villes liées	37 481	23 019	12 800	13 385
Baie-D'Urfé	534	128	71	186
Beaconsfield	2 536	1 492	217	503
Côte-Saint-Luc	4 288	3 053	2 776	2 528
Dollard-Des Ormeaux	7 800	5 423	1 660	2 219
Dorval	3 025	1 002	528	625
Hampstead	1 431	1 439	1 003	702
Kirkland	3 790	1 675	401	583
Montréal-Est	675	608	385	279
Montréal-Ouest	1 321	692	297	635
Mont-Royal	3 685	2 490	2 187	1 919
Pointe-Claire	4 409	1 956	470	937
Sainte-Anne-de-Bellevue	493	201	68	172
Senneville	114	52	8	34
Westmount	3 378	2 809	2 729	2 061
Laval	51 792	16 364	3 564	7 023
Longueuil	49 990	13 831	3 961	7 660
Couronne nord	46 172	9 740	3 671	5 463
Couronne sud	37 068	9 751	2 509	4 835
Total	545 081	390 290	285 463	202 463

Source: Fichier de déplacements des personnes dans la région de Montréal, Enquête Origine-Destination 2003, version 03,b période automne.

Traitement: Division des affaires économiques et institutionnelles, Ville de Montréal.

Les déplacements pour le travail

- Un total de 545 081 personnes se déplacent en direction de Montréal pour le travail, à l'heure de pointe du matin, dont 322 579 résidents de la ville (59 %) qui travaillent à l'intérieur même du territoire. Quelques 37 481 personnes (7 %) proviennent d'une ville liée, alors que 185 022 individus (34 %) font la navette depuis l'extérieur de l'île de Montréal.

Les déplacements pour les études

- 390 290 personnes se déplacent vers Montréal pour les études. Elles se répartissent comme suit : 317 585 personnes (81 %) qui habitent déjà la ville, 23 019 (6 %) qui proviennent d'une ville liée et 49 686 personnes (13 %) qui sont originaires de l'extérieur de l'agglomération.

Les déplacements pour le magasinage

- On dénombre quotidiennement 285 463 personnes qui vont magasiner à Montréal. Parmi celles-ci, 258 958 personnes (91 %) résident déjà dans la ville, 12 800 personnes (4 %) proviennent d'une ville liée, alors que 13 705 individus (5 %) viennent de l'extérieur de l'agglomération.

Les déplacements pour les loisirs

- Un total de 202 463 personnes se déplacent quotidiennement vers Montréal pour les loisirs. Parmi celles-ci, 164 097 (81 %) personnes sont originaires la municipalité, 13 385 (7 %) habitent une ville liée, tandis que 24 981 déplacements (12 %) sont générés par des personnes qui proviennent soit des couronnes nord ou sud, de Laval ou de Longueuil.

En provenance de Montréal

	Motif du déplacement (en nombre de personnes en déplacement)			
	Travail*	Études	Magasinage	Loisirs
Déplacements internes	322 579	317 585	258 958	164 097
En direction de				
Villes liées	29 353	18 539	14 510	7 639
Baie-D'Urfé	727	0	36	48
Beaconsfield	634	286	31	178
Côte-Saint-Luc	741	713	1 016	468
Dollard-Des Ormeaux	1 512	1 831	1 151	1 457
Dorval	7 209	1 332	1 279	391
Hampstead	140	104	0	33
Kirkland	1 639	286	1 609	502
Montréal-Est	1 899	223	165	557
Montréal-Ouest	325	750	226	429
Mont-Royal	3 723	2 930	2 932	818
Pointe-Claire	6 807	867	5 404	1 371
Sainte-Anne-de-Bellevue	624	2 003	64	76
Senneville	405	424	0	19
Westmount	2 967	6 789	596	1 291
Laval	10 859	1 983	4 795	4 568
Longueuil	10 728	1 193	2 898	2 282
Couronne nord	5 725	1 127	1 438	2 625
Couronne sud	3 693	434	591	1 688
Total	382 937	340 861	283 191	182 898

Source: Fichier de déplacements des personnes dans la région de Montréal, Enquête Origine-Destination 2003, version 03,b période automne.

Traitement: Division des affaires économiques et institutionnelles, Ville de Montréal.

Les déplacements pour le travail

- 382 937 résidants de Montréal se déplacent quotidiennement pour le travail, entre 6 heures et 9 heures le matin. Parmi ceux-ci, 322 579 individus (84 %) travaillent au sein même de la ville, 29 353 (8 %) se déplacent vers une ville liée, alors que 31 005 personnes (8 %) vont travailler à l'extérieur de l'île de Montréal.

Les déplacements pour les études

- 340 861 résidants de Montréal se déplacent quotidiennement pour les études, dont 317 585 (93 %) qui fréquentent une institution scolaire du territoire. 18 539 personnes (5 %) se déplacent vers une ville liée, alors que 4 737 individus (1 %) vont étudier à l'extérieur de l'agglomération.

Les déplacements pour le magasinage

- Sur les 283 191 résidants de Montréal qui effectuent un déplacement pour le magasinage de façon quotidienne, 258 958 (91 %) font leurs achats sur le territoire même de la municipalité, alors que 14 510 individus (5 %) se rendent dans une ville liée. 9 722 personnes (3 %) se déplacent hors de l'île de Montréal.

Les déplacements pour les loisirs

- 182 898 résidants de Montréal se déplacent quotidiennement pour pratiquer des loisirs. 164 097 (90 %) d'entre eux se divertissent au sein même de la municipalité, tandis que 7 639 (4 %) fréquentent l'une des villes liées. 11 163 personnes (6 %) se déplacent hors de l'île de Montréal.

Déplacements en direction de Montréal

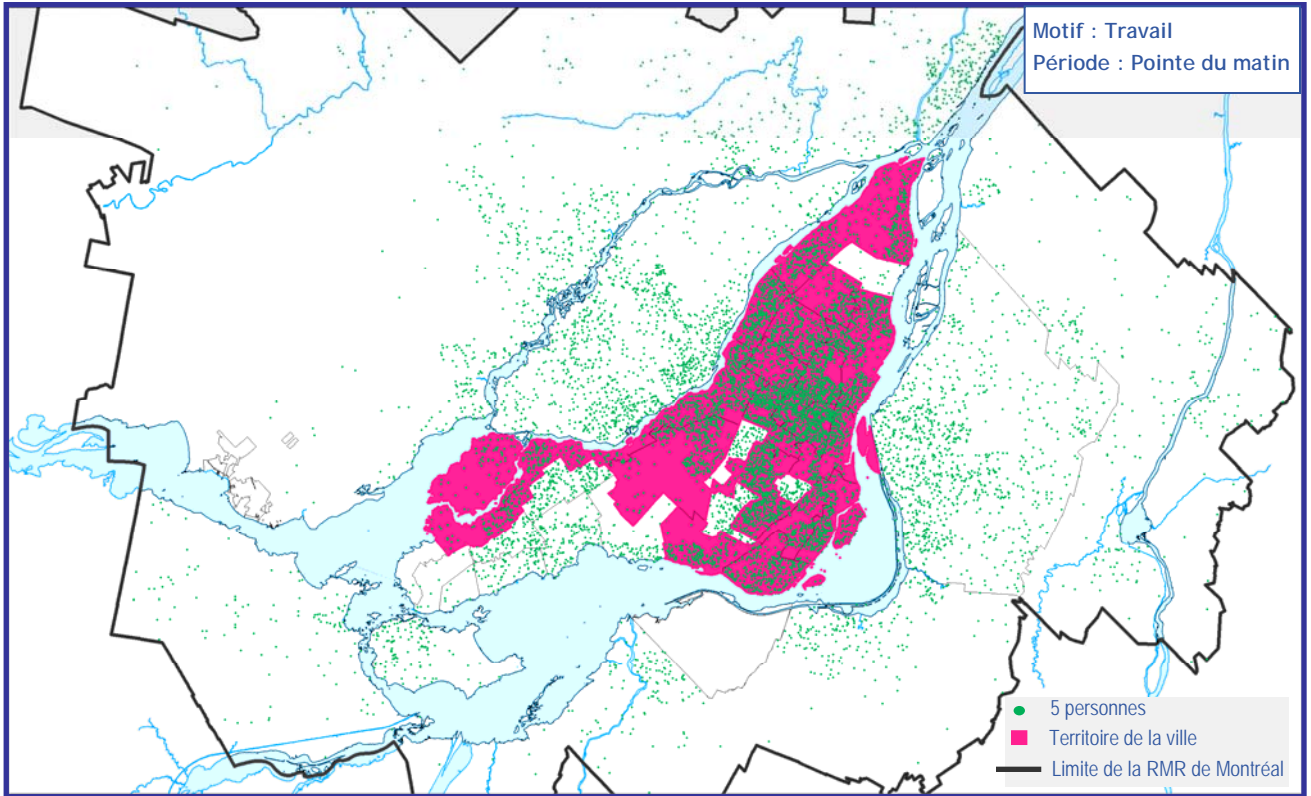

Déplacements en provenance de Montréal

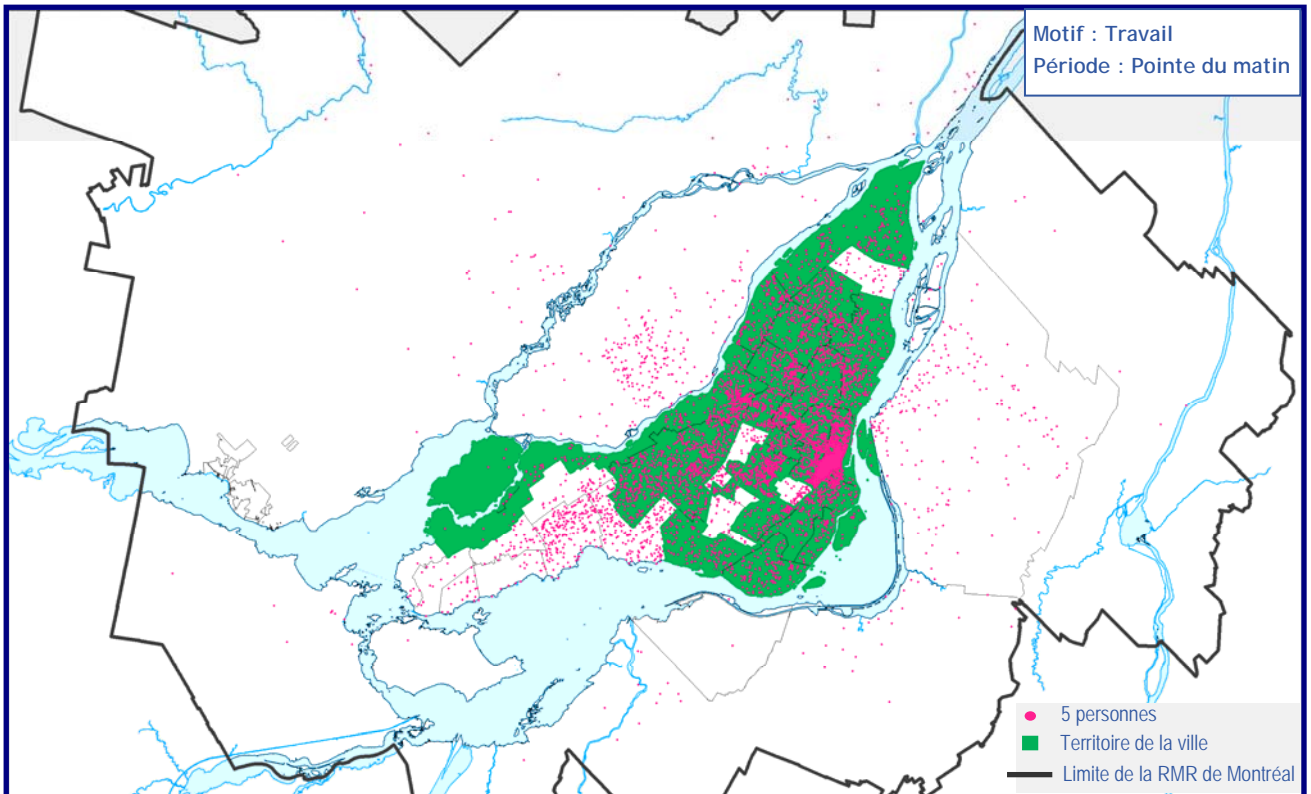

Source : Fichier de déplacements des personnes dans la région de Montréal - Enquête Origine-Destination 2003, version 03.b période automne

Traitement : Division des affaires économiques et institutionnelles - Ville de Montréal

Quelques définitions

- **Âge à l'immigration** : Âge du recensé lorsqu'il a obtenu pour la première fois le statut d'immigrant reçu.
- **Agglomération de Montréal** : L'agglomération de Montréal est composée de la ville de Montréal et des quinze villes reconstituées.
- **Catégorie de travailleurs** : Les trois principales catégories de travailleurs sont :
 - Travailleurs rémunérés : personnes qui ont travaillé principalement pour un salaire, pour un traitement, à commission, pour des pourboires, à la pièce ou contre rémunération « en nature » (paiements sous forme de biens ou de services, plutôt qu'en espèces);
 - Travailleurs autonomes : personnes qui ont travaillé surtout à leur compte, avec ou sans aide rémunérée dans une entreprise, une ferme ou à exercer une profession, seules ou avec des associés;
 - Travailleurs familiaux non rémunérés : personnes qui ont travaillé sans rémunération à exercer une profession ou dans une entreprise ou une ferme familiale appartenant à un parent du même ménage ou exploitée par celui-ci; le travail familial non rémunéré ne comprend pas les travaux ménagers non rémunérés, les soins aux enfants non rémunérés, les soins ou l'aide aux personnes âgées non rémunérés, ni le travail bénévole.
- **Connaissance des langues officielles** : Indique si le recensé peut soutenir une conversation en français seulement, en anglais seulement, en français et en anglais, ou dans aucune des deux langues officielles du Canada.
- **Couples en union libre** : Par union libre, on entend des personnes qui vivent ensemble en tant que couple sans être légalement mariées l'une à l'autre. Ces personnes peuvent être de sexe opposé ou de même sexe.
- **Densité de population** : La densité de la population est le nombre de personnes au kilomètre carré.
- **État du logement** : L'*entretien régulier* correspond à des travaux comme la peinture, le nettoyage du système de chauffage, etc. Des *réparations mineures* sont nécessaires dans les cas suivants : carreaux de plancher détachés ou manquants, briques descellées, bardeaux arrachés, marches, rampes ou revêtement extérieur défectueux, etc. Il faut effectuer des *réparations majeures* lorsque la plomberie ou l'installation électrique est défectueuse, que la charpente des murs, des planchers ou des plafonds doit être réparée, etc.
- **Famille** : Groupe de deux personnes ou plus qui vivent dans le même logement et qui sont apparentées par le sang, par alliance, par union libre ou par adoption.
- **Famille avec enfants** : Les « enfants » dans une famille incluent à la fois les enfants vivant avec un ou deux parents et les petits-enfants vivant dans le ménage d'au moins un de leurs grands-parents, en l'absence des parents.
- **Fréquence du faible revenu** : Pourcentage de personnes, familles ou ménages qui consacrent 20 % de plus que la moyenne générale de leur revenu à la nourriture, au logement et à l'habillement.
- **Immigrant reçu** : Un immigrant reçu (résident permanent) est une personne à qui les autorités de l'immigration ont accordé le droit de résider au Canada en permanence.
- **Langue de travail** : la langue le plus souvent utilisée au travail par le recensé au moment du recensement.
- **Langue parlée le plus souvent à la maison** : La question sur la langue parlée le plus souvent à la maison comprend deux parties, soit : a) la langue parlée le plus souvent à la maison et b) la langue parlée de façon régulière à la maison. Ce profil 2006 présente les réponses à la question a) soit la langue parlée le plus souvent à la maison. Ces données ne sont pas comparables avec celles présentées dans les profils préparés par la Ville de Montréal en 2001 alors qu'on y présentait la somme des deux réponses, soit a) et b).
- **Ménage privé** : Une personne ou un groupe de personnes (autres que des résidents temporaires ou étrangers) qui occupent un logement privé et n'ayant pas de domicile habituel ailleurs au Canada.
- **Minorités visibles** : Groupe de minorités visibles auquel le recensé appartient. Selon la Loi sur l'équité en matière d'emploi, font partie des minorités visibles « les personnes, autres que les Autochtones, qui ne sont pas de race blanche ou qui n'ont pas la peau blanche ». Le groupe des Sud-Asiatiques comprend par exemple les Indiens de l'Inde, les Pakistanais, les Sri-Lankais, etc. Par Asiatiques du Sud-Est l'on entend les Vietnamiens, Cambodgiens, Malaisiens, Laotiens, etc., alors que les Asiatiques occidentaux incluent les Iraniens, Afghans, etc.
- **Mobilité** : Indique si la personne recensée occupait le même domicile le 16 mai 2006 (jour du recensement) que celui qu'elle occupait un an plus tôt (le 16 mai 2005). Les « personnes ayant déménagé » sont classées selon qu'elles ont déménagé à l'intérieur de la même ville (les non-migrants), selon qu'elles ont déménagé dans une autre ville (les migrants internes) ou selon qu'elles sont venues de l'étranger pour habiter au Canada (les migrants externes).
- **Période de construction du logement** : Période au cours de laquelle l'immeuble ou le logement a été construit. Il s'agit de la période où la construction initiale a été achevée et non celle où des travaux ultérieurs de rénovation, d'ajout ou de transformation ont été faits. Les répondants devaient indiquer, à leur connaissance, la période de construction.
- **Période d'immigration** : Par année d'immigration, on entend l'année au cours de laquelle la personne a obtenu le statut d'immigrant reçu pour la première fois.
- **Personnes inactives** : Personnes qui, pendant la semaine (du dimanche au samedi) ayant précédé le jour du recensement (le 16 mai 2006), n'étaient ni occupées ni en chômage. Les inactifs comprennent les étudiants, les personnes au foyer, les retraités, les travailleurs saisonniers en période de relâche qui ne cherchaient pas un travail et les personnes qui ne pouvaient travailler en raison d'une maladie chronique ou d'une incapacité à long terme.
- **Personnes occupées** : Personnes qui, au cours de la semaine (du dimanche au samedi) ayant précédé le jour du recensement (le 16 mai 2006) : avaient fait un travail quelconque à un emploi salarié ou à leur compte ou sans rémunération dans une ferme ou une entreprise familiale ou dans l'exercice d'une profession; étaient absentes de leur travail ou de l'entreprise, avec ou sans rémunération, toute la semaine à cause de vacances, d'une maladie, d'un conflit de travail à leur lieu de travail, ou encore pour d'autres raisons.
- **Population active** : Personnes qui étaient soit occupées, soit en chômage pendant la semaine (du dimanche au samedi) ayant précédé le jour du recensement (le 16 mai 2006).
- **Profession** : Nature du métier des personnes âgées de 15 ans et plus. La profession est déterminée selon le type d'emploi occupé et la description des tâches faites par la personne recensée. Les données de 2006 sur la profession sont classées selon la Classification nationale des professions de 2006.
- **Secteur d'activité (industrie)** : Nature générale de l'activité de l'établissement où travaille la personne. Les données sur l'industrie sont produites en fonction du SCIAN de 2002.
- **Statut des générations** : Le statut des générations comporte trois catégories de réponses. La 1^{ère} génération est constituée de personnes nées à l'extérieur du Canada (comprend les résidents non permanents). La 2^e génération comprend les personnes nées au Canada dont au moins un des parents est né à l'extérieur du Canada. La 3^e génération ou plus inclut pour sa part les personnes nées au Canada dont les deux parents sont nés au Canada (les grands-parents de ces personnes peuvent être nés au Canada ou à l'extérieur du Canada).
- **Superficie des terres** : La superficie des terres correspond à la surface en kilomètres carrés des parties des terres des régions géographiques normalisées. Les données sur les superficies des terres ne sont pas officielles et servent uniquement à calculer la densité de la population.
- **Taux d'activité** : Pourcentage de la population active pendant la semaine (du dimanche au samedi) ayant précédé le jour du recensement (le 16 mai 2006) par rapport aux personnes âgées de 15 ans et plus.
- **Taux d'emploi** : Pourcentage de la population occupée au cours de la semaine (du dimanche au samedi) ayant précédé le jour du recensement (le 16 mai 2006), par rapport au pourcentage de la population âgée de 15 ans et plus.
- **Taux de chômage** : Pourcentage de la population en chômage par rapport à la population active pendant la semaine (du dimanche au samedi) ayant précédé le jour du recensement (le 16 mai 2006).

Références

- **AGENCE MÉTROPOLITAINE DE TRANSPORT**, *Fichier de déplacements des personnes dans la région de Montréal - Enquête Origine-Destination 2003*, version 03.b, période automne.
- **INSTITUT DE LA STATISTIQUE DU QUÉBEC**, *Naissances, décès et mariages des municipalités*, Québec, 2009, http://www.stat.gouv.qc.ca/donstat/societe/demographie/dons_regnl/regional/209_2008ak.htm (consulté le 25 mai 2009).
- **STATISTIQUE CANADA**, Ottawa, *Recensements de la population 2006, 2001, 1996, 1991, 1986, 1981, 1976, 1971, 1966*.
- **STATISTIQUE CANADA**, Ottawa, *Dictionnaire du recensement 2006*, <http://www12.statcan.ca/francais/census06/reference/dictionary/index.cfm> (consulté le 8 juillet 2008).

Note : Certains totaux pourraient ne pas atteindre 100 % à cause de l'arrondissement statistique des valeurs. La méthode utilisée pour l'extraction des données (par compilation de secteurs de recensement) peut entraîner une sous-évaluation ou une surévaluation de la population.

Document disponible sur Internet : www.ville.montreal.qc.ca/montrealenstatistiques

