

► Données sociodémographiques

Population	Âge et sexe
Immigration	Minorités visibles
Familles	Activité économique
Ménages privés	Travail
Logements privés	Professions
Langues	Scolarité
Mobilité	Revenus
Citoyenneté	Déplacement des personnes

Profil sociodémographique



Dollard-Des Ormeaux

Édition mai 2009

Incluant les données du
recensement 2006 de
Statistique Canada

Population

- 48 930 habitants en 2006, en croissance de 1,5 % par rapport à 2001
- 2^e ville la plus peuplée de l'agglomération de Montréal
- 2,6 % de la population de l'agglomération de Montréal
- Territoire de 15,2 km²
- Densité de population de 3 225 habitants au km²

Répartition de la population en 2006

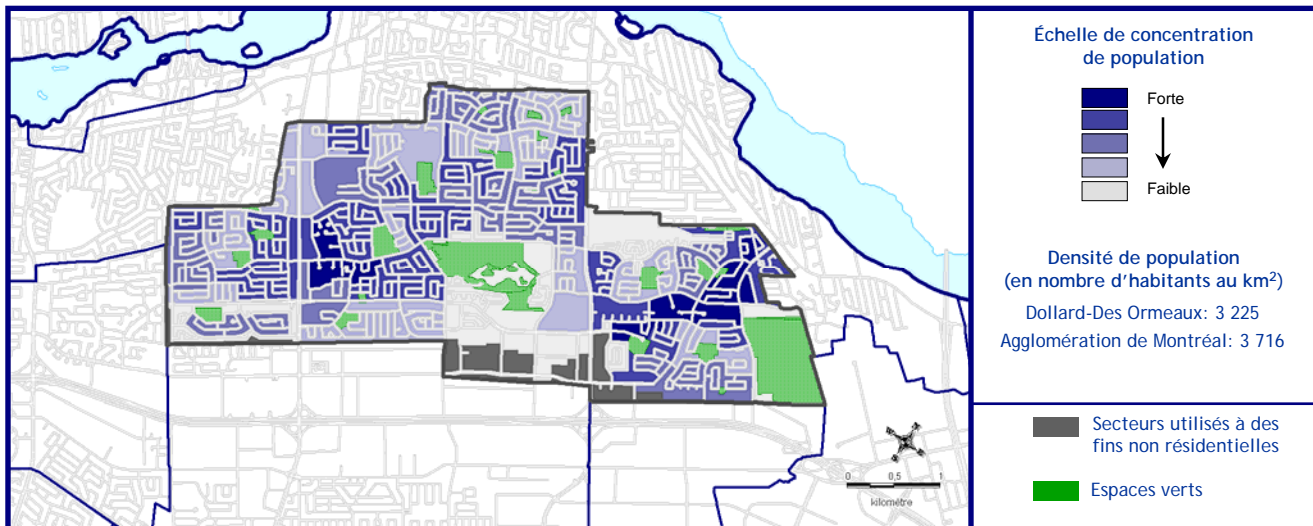

Variation de la population de 1966 à 2006

- Avec une augmentation de 297,9 % de sa population entre 1966 et 2006, Dollard-Des Ormeaux fait partie des six villes de l'agglomération de Montréal qui affichent un taux de croissance positif pour cette période.
- Depuis 1966, la population de Dollard-Des Ormeaux n'a cessé de croître.
- Les plus importantes croissances ont été observées au cours des périodes intercensitaires 1966-1971 (+105,1 %) et 1971-1976 (+46,1 %).
- À partir de 1991, la croissance démographique s'est poursuivie mais à un taux qui se situe entre 1 % et 2 % pour chaque période de cinq ans.

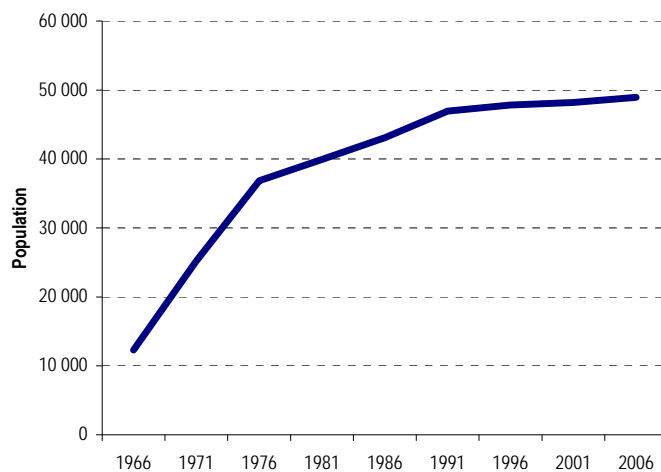

	1966	1971	1976	1981	1986	1991	1996	2001	2006
Dollard-Des Ormeaux	12 297	25 215	36 837	39 940	43 089	46 922	47 826	48 206	48 930
Taux de croissance en %	--	105,1	46,1	8,4	7,9	8,9	1,9	0,8	1,5

Accroissement naturel

	2006	2007	2008
Naissances	449	415	445
Décès	257	221	254
Accroissement naturel	192	194	191

Groupes d'âge

- On dénombre 9 190 enfants âgés de 0 à 14 ans dans la ville, soit l'équivalent de 18,8 % de la population.
- La cohorte des 15 à 24 ans, que l'on peut qualifier de jeunes étudiants, forme 15,2 % de la population et compte 7 445 personnes.
- Les jeunes adultes de 25 à 34 ans recensés sont au nombre de 5 070, soit 10,4 % de la population totale.
- Le groupe des adultes de 35 à 64 ans représente 43,5 % du total et compte 21 285 habitants.
- Le nombre d'aînés, âgés entre 65 et 79 ans, atteint 4 685 personnes et occupe une part équivalente à 9,6 % de la population.
- Les personnes faisant partie du 4^e âge, soit 80 ans ou plus sont au nombre de 1 265 et forment 2,6 % de la population de la ville.

Pyramide des âges

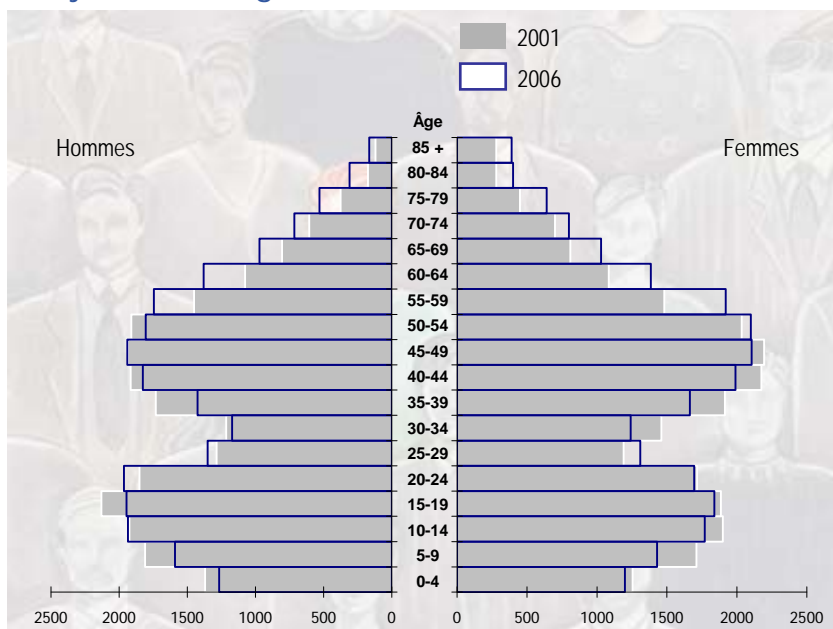

Groupes d'âge	Hommes	Femmes	Total	%
0 - 4	1 265	1 200	2 465	5,0
5 - 9	1 590	1 430	3 020	6,2
10 - 14	1 935	1 770	3 705	7,6
15 - 19	1 945	1 840	3 785	7,7
20 - 24	1 965	1 695	3 660	7,5
25 - 29	1 350	1 310	2 660	5,4
30 - 34	1 170	1 240	2 410	4,9
35 - 39	1 425	1 665	3 090	6,3
40 - 44	1 825	1 990	3 815	7,8
45 - 49	1 940	2 105	4 045	8,3
50 - 54	1 805	2 100	3 905	8,0
55 - 59	1 745	1 920	3 665	7,5
60 - 64	1 380	1 385	2 765	5,6
65 - 69	970	1 030	2 000	4,1
70 - 74	715	800	1 515	3,1
75 - 79	530	640	1 170	2,4
80 - 84	310	400	710	1,5
85 +	165	390	555	1,1
Total	24 030	24 910	48 940	100,0

Familles

Type de familles

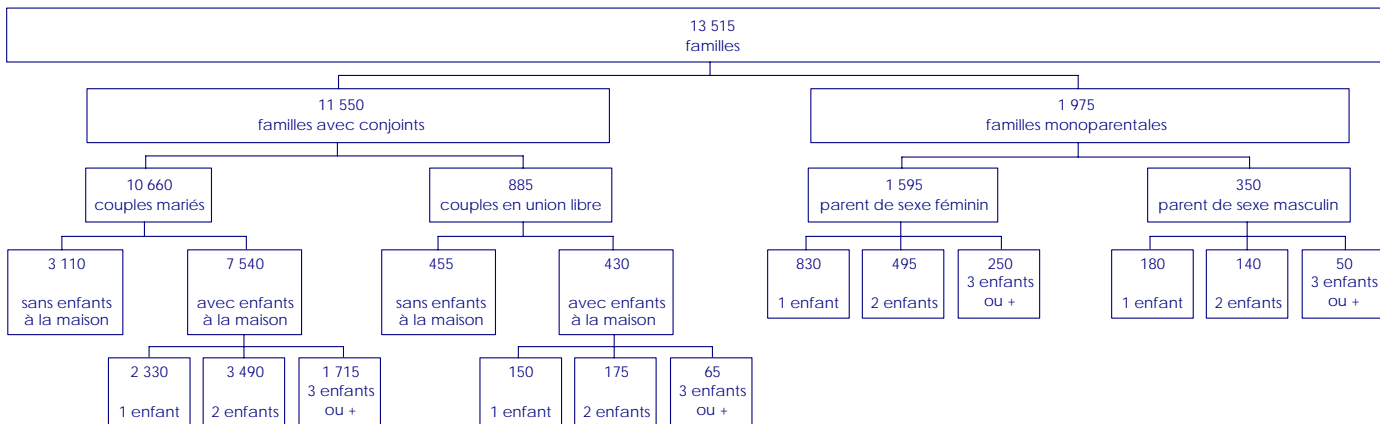

Familles selon l'âge des enfants à la maison

	Nombre	%
Nombre de familles avec enfants	9 945	--
Nombre total d'enfants à la maison	19 070	100,0
Moins de 6 ans	2 965	15,6
6 à 14 ans	6 150	32,3
15 à 17 ans	2 200	11,5
18 à 24 ans	4 850	25,5
25 ans et plus	2 885	15,1
Nombre moyen d'enfants à la maison	1,9	--

État matrimonial légal des personnes de 15 ans et plus

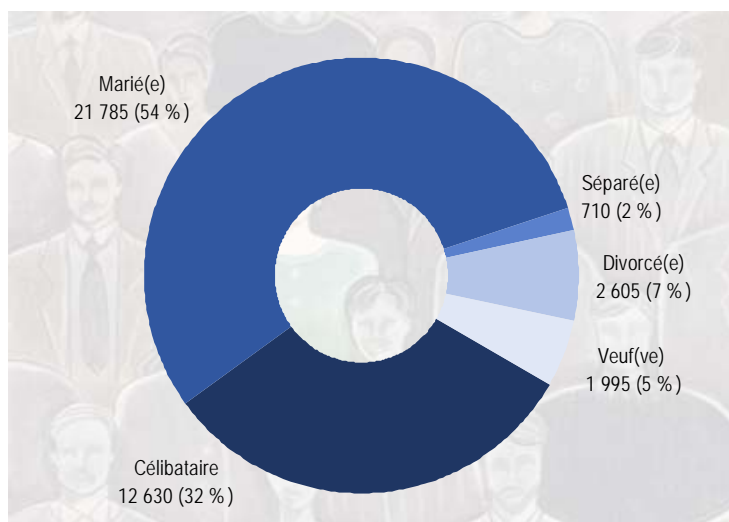

- La ville compte 13 515 familles, dont 11 550 familles avec conjoints (85,5 %) et 1 975 familles monoparentales (14,5 %).
- Parmi les 11 550 familles avec conjoints, on dénombre 10 660 couples mariés légalement (92,3 %), alors que 885 vivent en union libre (7,7 %).
- Au sein des 10 660 couples mariés, on retrouve 3 110 couples sans enfants à la maison (29,2 %) et 7 540 avec enfants (70,8 %).
- Parmi les 885 couples en union libre, 455 n'ont pas d'enfants à la maison (51,4 %), tandis que 430 en ont (48,6 %).
- Des 1 975 familles monoparentales, 1 595 ont à leur tête un parent de sexe féminin (80,8 %) et 350, un parent de sexe masculin (19,2 %).
- On dénombre 9 945 familles avec enfants (73,6 % des familles) dans l'arrondissement au sein desquelles vivent 19 070 enfants.
- De ces enfants, 2 965 ont moins de 6 ans, soit 15,6 % et 2 885 sont âgés de 25 ans ou plus, soit 15,1 %.
- Le nombre moyen d'enfants à la maison est de 1,9 par famille avec enfants.
- Parmi les personnes de 15 ans et plus qui habitent sur le territoire, on compte 21 785 personnes mariées (54 %) et 12 630 célibataires (32 %).

Ménages privés

- On dénombre 16 345 ménages privés sur le territoire de la ville au sein desquels vivent 48 550 personnes.
- Les ménages composés de 4 à 5 personnes sont les plus nombreux. On en compte 2 915, soit 33 % du total des ménages.
- La taille moyenne d'un ménage est de 3,0 personnes.

Taille des ménages privés

	Nombre	%
Nombre total de personnes dans les ménages privés	48 550	--
Nombre de ménages privés	16 345	--
1 personne	2 915	17,8
2 personnes	4 345	26,6
3 personnes	2 935	18,0
4 à 5 personnes	5 390	33,0
6 personnes ou plus	750	4,6
Nombre moyen de personnes dans les ménages	3,0	--

Variation du nombre de familles et de ménages, 2001 à 2006

- Au cours de la période quinquennale 2001-2006, le nombre de familles a varié de 1,9 % et ce sont les familles sans enfants qui ont connu la plus forte croissance, soit 7,4 %. Les familles avec enfants ont fluctué d'à peine 0,1 %.
- Le nombre de familles monoparentales sur le territoire s'est accru de 11,3 %.
- En 2006, les ménages sont de 5,4 % plus nombreux qu'en 2001.
- Les ménages composés d'une seule personne ont fait un bond de 20,7 %.
- Les personnes de 65 ans et plus vivant seules ont augmenté de 60,8 % au cours des cinq dernières années.

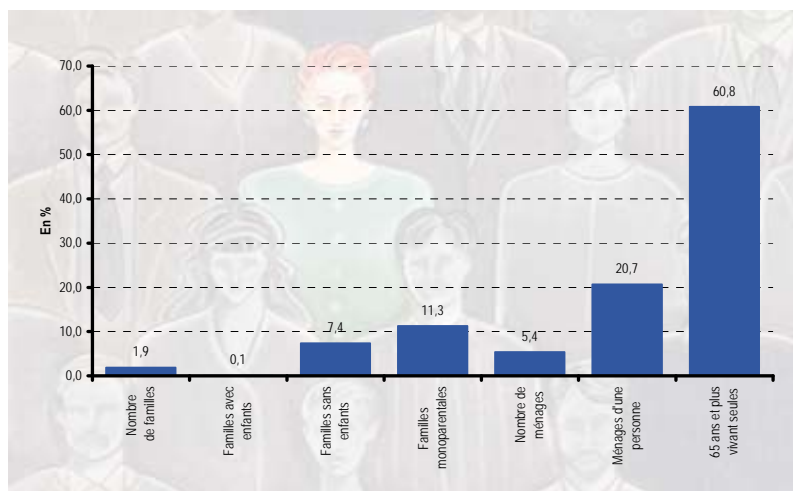

Personnes de 65 ans et plus vivant seules

	2006
Personnes de 65 ans et plus vivant seules	1 190
Total des personnes de 65 ans et plus dans les ménages privés	5 635
Part des personnes de 65 ans et plus vivant seules en %	21,1

- On compte 1 190 personnes de 65 ans et plus qui vivent seules, soit 21,1 % de l'ensemble des personnes de 65 ans et plus qui vivent dans un ménage privé.

Logements privés

Caractéristiques des logements

	Nombre	%
Nombre de logements privés occupés	16 330	--
Nombre moyen de pièces par logement	7,2	--
Nombre moyen de chambres à coucher par logement	3,2	--
Type de construction résidentielle		
Maison individuelle non attenante	9 865	60,3
Maison jumelée	360	2,2
Maison en rangée	2 665	16,3
Appartement, duplex	35	0,2
Appartement, immeuble de cinq étages ou plus	1 005	6,1
Appartement, immeuble de moins de cinq étages	2 430	14,8
Autre maison individuelle attenante	0	0,0
Logement mobile	5	0,0

- On dénombre 16 330 logements sur le territoire de la ville.
- Un logement compte en moyenne 7,2 pièces dont 3,2 chambres à coucher.
- La maison individuelle est le type de logement le plus répandu : on en dénombre 9 865, ce qui représente 60,3 % de l'ensemble des logements.

Mode d'occupation des logements

- Parmi les 16 330 logements de la ville, 3 700 sont occupés par des locataires, soit 23 % de l'ensemble.
- En complément, on compte 12 645 logements dont l'occupant est propriétaire, ce qui représente 77 % de l'ensemble des logements.

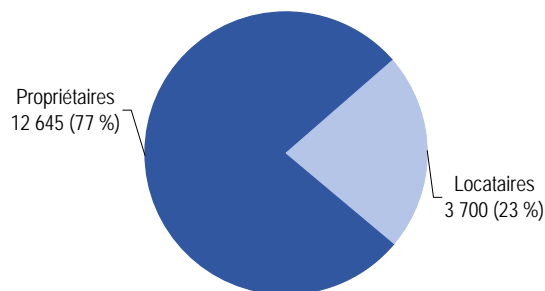

État du logement

- Lors du recensement de la population, l'état du logement est évalué par l'occupant. Ainsi, 9 580 logements, soit 59 % de l'ensemble des logements sur le territoire, nécessitent un entretien régulier seulement, selon l'occupant.
- Des réparations mineures seraient souhaitables pour 5 710 logements (35 % de l'ensemble), alors que 1 030 logements, soit 6 %, exigeraient des réparations majeures.

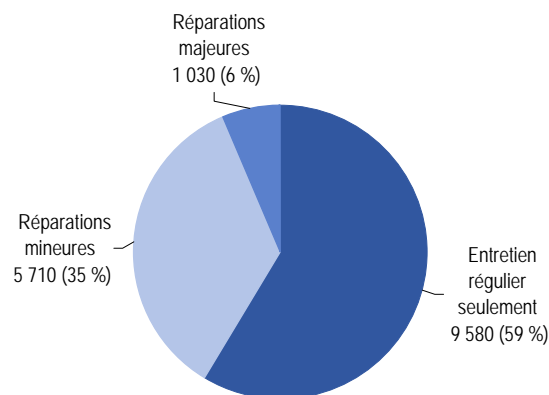

Coûts d'habitation - locataires

- Le loyer brut mensuel d'un logement occupé par un locataire est de 803 \$ en moyenne dans la ville.
- Un total de 1 435 ménages doivent consacrer au moins 30 % de leur revenu pour se loger. Ils représentent près de 39 % des ménages locataires.

Locataires	
Loyer brut mensuel moyen (\$)	803
Ménages consacrant 30 % et plus de leur revenu au loyer brut	1 435
Part des ménages consacrant 30 % et plus de leur revenu au loyer brut	38,7%

Coûts d'habitation - propriétaires

- Les propriétaires de la ville évaluaient la valeur moyenne de leur logement à 289 586 \$ en 2006.
- Les dépenses mensuelles liées à la propriété, telles que l'impôt foncier, les paiements hypothécaires et les frais de copropriété sont évaluées à 1 085 \$ en moyenne.
- Au total, 2 375 ménages propriétaires consacrent au moins 30 % de leur revenu aux dépenses de propriété. Ils comptent pour 19 % de l'ensemble des ménages propriétaires.

Propriétaires	
Valeur moyenne du logement (\$)	289 586
Dépenses mensuelles moyennes de propriété (\$)	1 085
Ménages consacrant 30 % et plus de leur revenu aux dépenses de propriété	2 375
Part des ménages consacrant 30 % et plus de leur revenu aux dépenses de propriété	18,8%



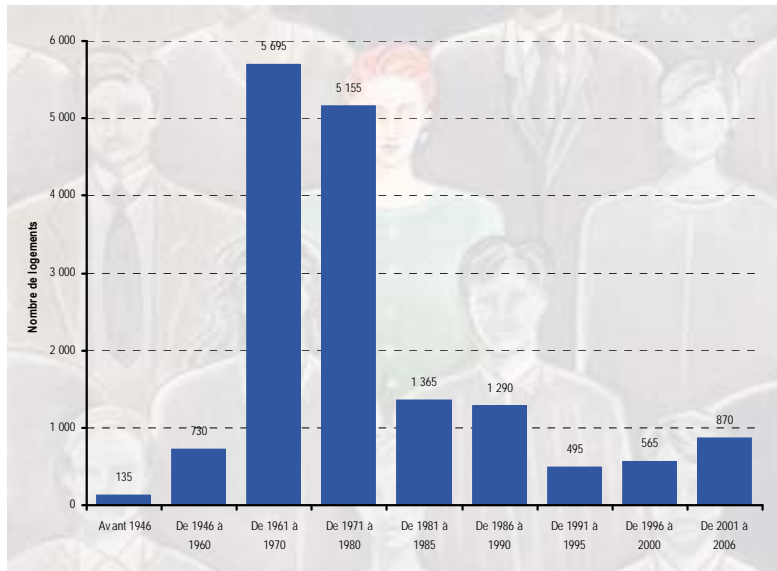

Période de construction du logement

- La plus importante phase de construction des logements sur le territoire de la ville s'est déroulée de 1961 à 1970, alors qu'on dénombre 5 695 logements construits pendant cette période.
- Entre 2001 et 2006, 870 logements sont venus s'ajouter à l'ensemble des logements déjà existants.

Langues

Connaissance des langues officielles

- Au sein de la ville, 34 005 personnes, soit 70 % de la population, peuvent soutenir une conversation à la fois en français et en anglais.
- 2 155 personnes sont unilingues francophones, soit 4 %, tandis que les 11 655 unilingues anglophones représentent 24 % de l'ensemble de la population.
- Une proportion de 2 % de la population, soit à 870 personnes ne peuvent converser ni en français, ni en anglais.

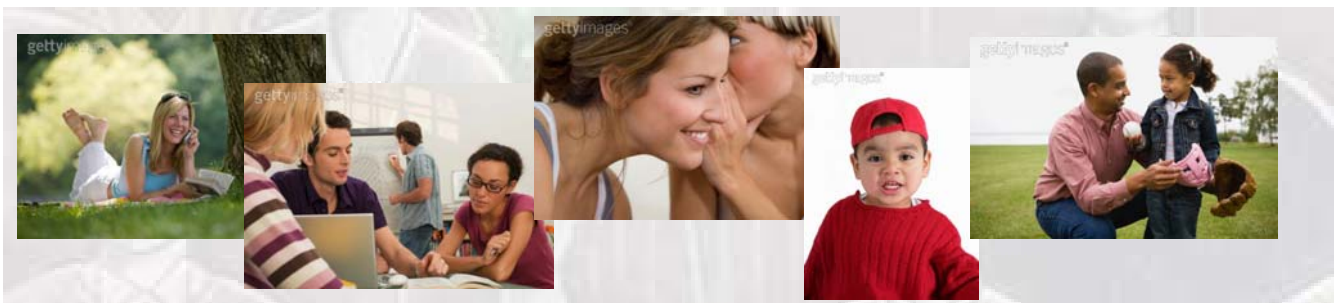
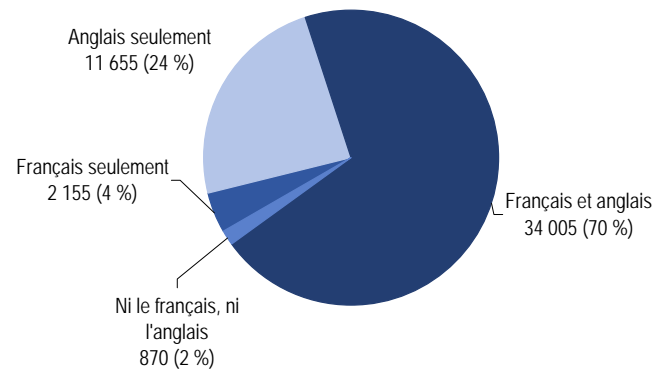

Langue parlée le plus souvent à la maison

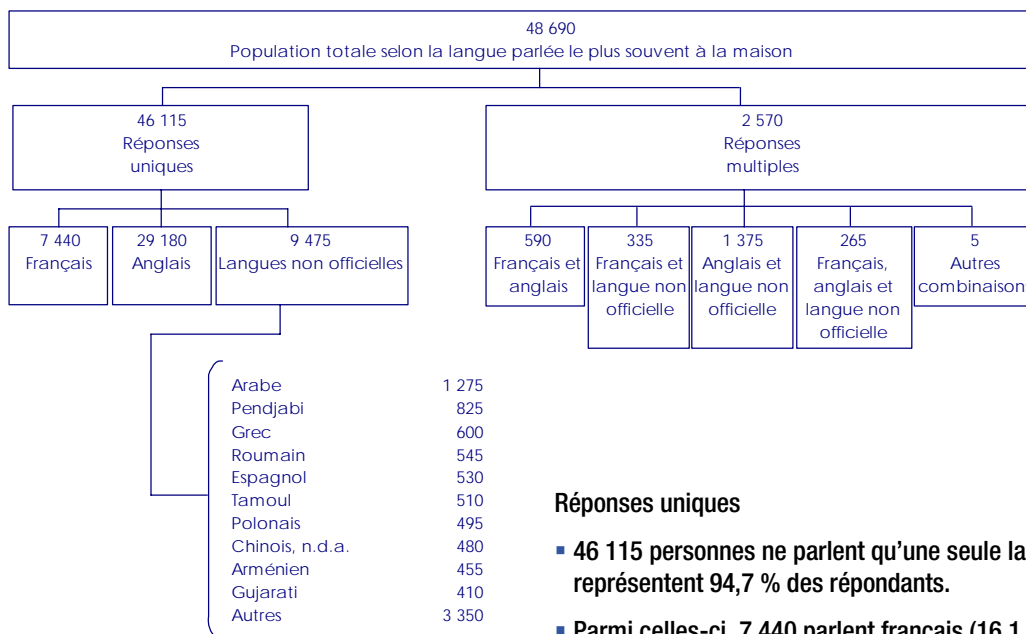

Réponses multiples

- 2 570 personnes parlent plus d'une langue à la maison. Elles comptent pour 5,3 % de l'ensemble des répondants.
- Parmi celles-ci, 1 375 (53,5 % des réponses multiples) font usage de l'anglais et d'une autre langue que le français, alors que 590 personnes (23 %) utilisent à la fois le français et l'anglais.

Réponses uniques

- 46 115 personnes ne parlent qu'une seule langue à la maison. Elles représentent 94,7 % des répondants.
- Parmi celles-ci, 7 440 parlent français (16,1 % des réponses uniques) et 29 180 font usage de l'anglais (63,3 %). Les personnes qui utilisent une langue autre que le français ou l'anglais sont au nombre de 9 475 (20,5 %). L'arabe vient au premier rang (1 275 personnes), suivi du pendjabi (825 personnes) et du grec (600 personnes).

Langue parlée au travail*

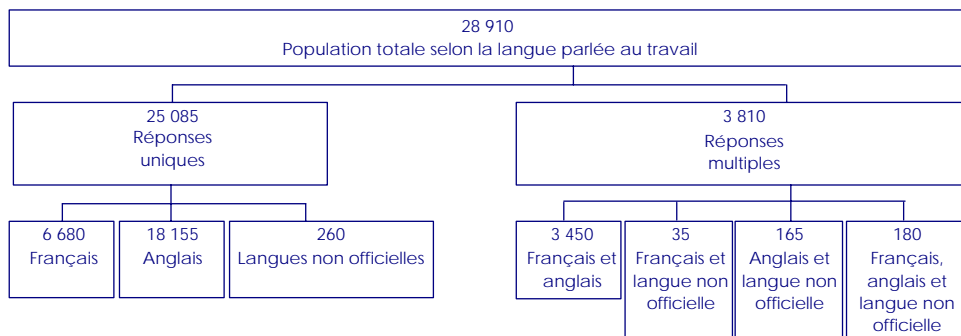

Réponses multiples

- On compte 3 810 personnes qui font usage de plus d'une langue dans le cadre de leur travail, soit 13 % de la population de 15 ans et plus en emploi.
- Parmi celles-ci, 3 450 (91 % des réponses multiples) font usage du français et de l'anglais, alors que 180 personnes (5 %) utilisent à la fois le français, l'anglais et une autre langue.

Réponses uniques

- Parmi la population de 15 ans et plus en emploi, 25 085 personnes ne parlent qu'une seule langue au travail, soit une proportion de 87 %.
- Sur ce nombre, 18 155 utilisent l'anglais (72 % des réponses uniques) et 6 680 parlent le français (27 %). Les personnes qui font usage d'une autre langue que le français ou l'anglais sont au nombre de 260 (1 %).

* Entre le 1er janvier 2005 et le 16 mai 2006.

Mobilité

- 8 % de la population de l'arrondissement a déménagé au cours de l'année précédant le recensement, soit un total de 3 630 personnes.
- Parmi celles-ci, 2 030 personnes (56 %) n'ont pas quitté Dollard-Des Ormeaux; 990 personnes (27 %) provenaient d'une autre ville au Québec, 155 (4 %) habitaient dans une autre province et 425 (12 %), dans un autre pays.

Au cours de la dernière année

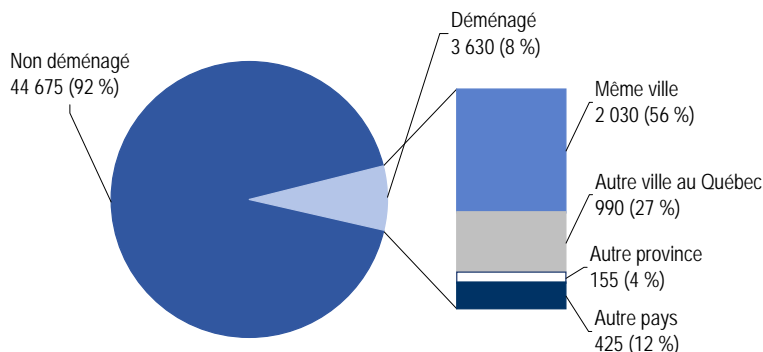

- 13 980 personnes ont déménagé au cours des cinq années précédant le recensement, ce qui représente 30 % de la population de l'agglomération.
- De ce nombre, 7 340 personnes (53 %) sont demeurées à Dollard-Des Ormeaux; 4 200 personnes (30 %) habitaient dans une autre ville au Québec, 610 personnes (4 %) vivaient dans une autre province et 1 795 personnes (13 %) dans un autre pays.

Au cours des 5 dernières années

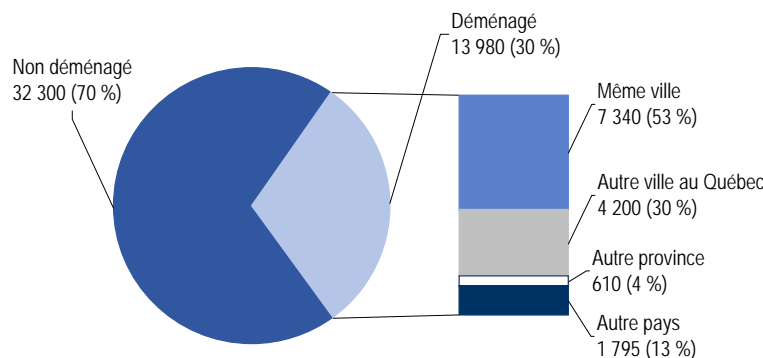

Citoyenneté

	Nombre	%
Population totale selon la citoyenneté	48 675	--
Citoyens canadiens	45 380	93,2
Âgés de moins de 18 ans	10 875	22,3
Âgés de 18 ans et plus	34 490	70,9
Citoyens non canadiens	3 295	6,8

- La population de la ville se compose de 45 380 citoyens canadiens, qui comptent pour 93 % de la population, et de 3 295 personnes qui ne sont pas reconnues légalement comme étant des citoyens canadiens, soit une proportion de 7 % de la population.

Immigration

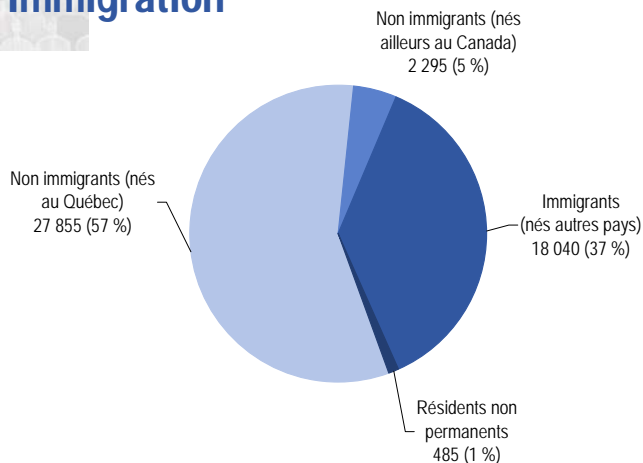

Statut d'immigrant

- La population immigrante se chiffre à 18 040 personnes et compte pour 37 % de la population totale de la ville.
- Les résidents non permanents sont pour leur part au nombre de 485 personnes, soit une proportion équivalente à 1 %.
- Parmi la population non immigrante, on dénombre 27 855 personnes nées au Québec (57 %) et 2 295 personnes nées dans une autre province du Canada (5 %).

Période d'immigration

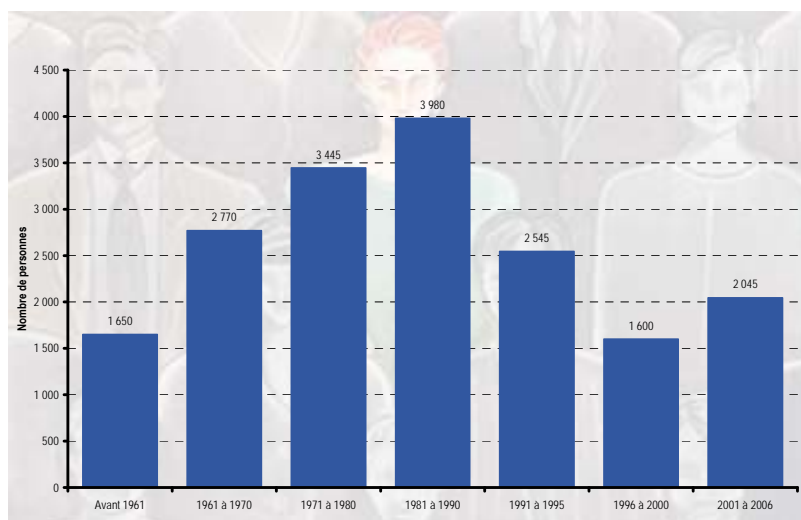

- 11 % de la population immigrante a obtenu son statut d'immigrant entre 2001 et 2006, soit un total de 2 045 personnes. Ces nouveaux immigrants représentent 4 % de la population totale de la ville.
- 1 600 personnes ont obtenu ce statut entre 1996 et 2000 (9 %), tandis que 2 545 personnes (14 %) l'ont reçu au cours de la période quinquennale précédente, soit de 1991 à 1995.
- 1 650 sont des immigrants de longue date, arrivés avant 1961. Ils comptent pour 9 % de la population immigrante.

- 42 % des immigrants étaient âgés de 25 à 44 ans au moment de l'immigration, alors que 25 % avaient moins de 15 ans.
- Parmi la population de 15 ans et plus de la ville, 17 805 personnes (45 %) sont nées à l'extérieur du Canada et sont donc considérées comme des immigrants de 1^e génération.
- Les immigrants de 2^e génération dont au moins un des deux parents est né à l'extérieur du Canada, comptent pour 25 % des 15 ans et plus. Ils sont au nombre de 9 975 personnes.
- 11 730 personnes de 15 ans et plus (30 %) sont nées au Canada, de parents canadiens. Elles sont classées dans le groupe de la 3^e génération ou plus.

Âge à l'immigration et statut des générations

	Nombre	%
Population totale des immigrants selon l'âge à l'immigration	18 055	100,0
Moins de 5 ans	1 460	8,1
5 à 14 ans	3 085	17,1
15 à 24 ans	4 510	25,0
25 à 44 ans	7 475	41,5
45 ans et plus	1 480	8,2
Population totale de 15 ans et plus selon le statut des générations	39 515	100,0
1 ^e génération	17 805	45,1
2 ^e génération	9 975	25,2
3 ^e génération ou plus	11 730	29,7

Lieu de naissance des immigrants

	Nombre	%
Total des immigrants selon certains lieux de naissance	18 050	100,0
Inde	1 640	9,5
Égypte	1 160	6,7
Liban	1 125	6,5
Philippines	975	5,7
Italie	685	4,0
Roumanie	615	3,6
Royaume-Uni	605	3,5
Sri Lanka	595	3,4
Grèce	595	3,4
Maroc	575	3,3
Pologne	500	2,9
Haiti	460	2,7
États-Unis d'Amérique	450	2,6
Chine, République populaire de	420	2,4
Israël	380	2,2
Trinité-et-Tobago	345	2,0
Pakistan	340	2,0
France	300	1,7
Allemagne	295	1,7
Iran	270	1,6
Jamaïque	250	1,4
Viet Nam	230	1,3
Russie, Fédération de	220	1,3
Algérie	215	1,2
Hong Kong, zone administrative spéciale	205	1,2
Guyana	190	1,1
Hongrie	135	0,8
Colombie	130	0,8
Pérou	125	0,7
Portugal	95	0,6
Ukraine	75	0,4
Belgique	75	0,4
Chili	70	0,4
Mexique	50	0,3
Bangladesh	35	0,2
Corée du Sud	30	0,2
El Salvador	30	0,2
Cambodge	25	0,1
Autre pays	2 740	15,9

- Les trois principaux pays de naissance des immigrants sont l'Inde, l'Égypte et le Liban, chacun comptant respectivement pour 10 %, 7 % et 7 % de la population immigrante.

Lieu de naissance des nouveaux immigrants

	Nombre	%
Total des nouveaux immigrants selon certains lieux de naissance	2 050	100,0
Inde	160	8,3
Roumanie	135	7,0
Haïti	125	6,5
Sri Lanka	115	5,9
États-Unis d'Amérique	100	5,2
Chine, République populaire de	90	4,7
Algérie	85	4,4
Colombie	75	3,9
France	60	3,1
Pérou	60	3,1
Liban	55	2,8
Russie, Fédération de	50	2,6
Philippines	50	2,6
Mexique	50	2,6
Maroc	50	2,6
Pakistan	45	2,3
Égypte	40	2,1
Royaume-Uni	35	1,8
Israël	20	1,0
Ukraine	20	1,0
Pologne	20	1,0
Iran	10	0,5
Bangladesh	10	0,5
Viet Nam	10	0,5
Portugal	10	0,5
Grèce	10	0,5
Trinité-et-Tobago	10	0,5
Autre pays	435	22,5

- Les nouveaux immigrants, qui ont obtenu leur statut d'immigrant reçu entre 2001 et 2006, proviennent principalement de l'Inde (8 %), de la Roumanie (7 %) et d'Haïti (7 %).



Minorités visibles

- Les 15 030 personnes qui font partie des minorités visibles constituent 31 % de la population totale de la ville.
- Parmi ces personnes, 4 785 appartiennent au groupe des Sud-Asiatiques (32 % des minorités visibles) et 2 735 (18 %) au groupe des Noirs.
- Le groupe des Arabes est composé de 2 330 personnes et représente 16 % de la population des minorités visibles.

	Nombre	%
Total de la population selon les groupes de minorités visibles	48 680	100,0
Total de la population des minorités visibles	15 030	30,9
Sud-Asiatique	4 785	31,8
Noir	2 735	18,2
Arabe	2 330	15,5
Philippin	1 600	10,6
Chinois	1 575	10,5
Latino-Américain	620	4,1
Asiatique du Sud-Est	475	3,2
Asiatique occidentale	355	2,4
Japonais	75	0,5
Coréen	70	0,5
Autres minorités visibles	410	2,7



Activité économique

	Population totale			Hommes			Femmes		
	15 ans et plus	15 - 24 ans	25 ans et plus	15 ans et plus	15 - 24 ans	25 ans et plus	15 ans et plus	15 - 24 ans	25 ans et plus
Population totale de 15 ans et plus selon l'activité	39 530	7 475	32 050	19 140	3 855	15 280	20 360	3 600	16 755
Population inactive	12 425	2 950	9 480	4 860	1 545	3 305	7 565	1 400	6 155
Population active	27 100	4 510	22 590	14 285	2 300	11 975	12 805	2 200	10 595
Personnes occupées	25 250	3 995	21 260	13 360	1 970	11 390	11 895	2 010	9 880
Chômeurs	1 830	520	1 315	920	320	600	905	195	715

- On compte 39 530 personnes de 15 ans et plus sur le territoire de la ville en 2006. Parmi celles-ci, 12 425 personnes sont inactives (ex.: étudiant, personnes au foyer, retraités, malades, etc.) alors que 27 100 sont sur le marché du travail.
- Cette population active se compose de 25 250 personnes au travail et 1 830 chômeurs.
- On compte 14 285 hommes et 12 805 femmes au sein de la population active, dont 13 360 hommes et 11 895 femmes au travail.
- Un total de 920 hommes et de 905 femmes étaient en recherche d'emploi au moment du recensement.
- La ville compte 4 510 jeunes de 15 à 24 ans sur le marché du travail. Parmi ceux-ci, 3 995 occupent une emploi tandis que 520 sont en chômage.

Taux d'emploi

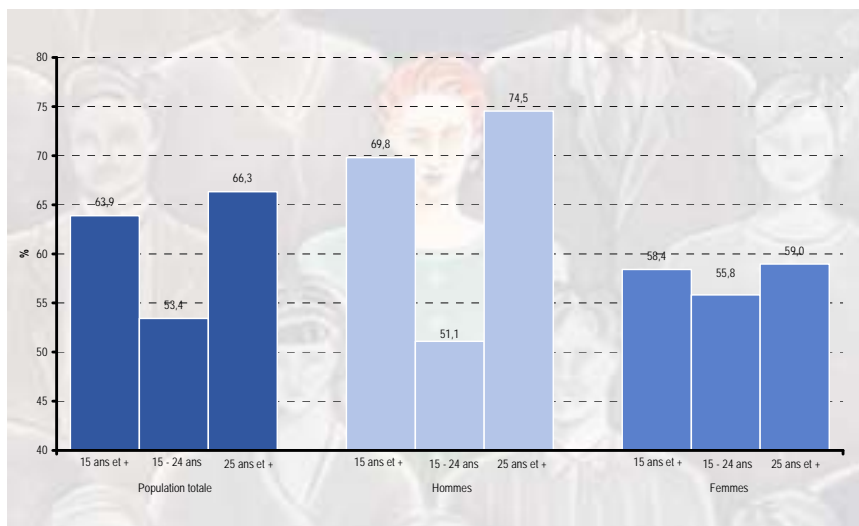

Taux d'activité

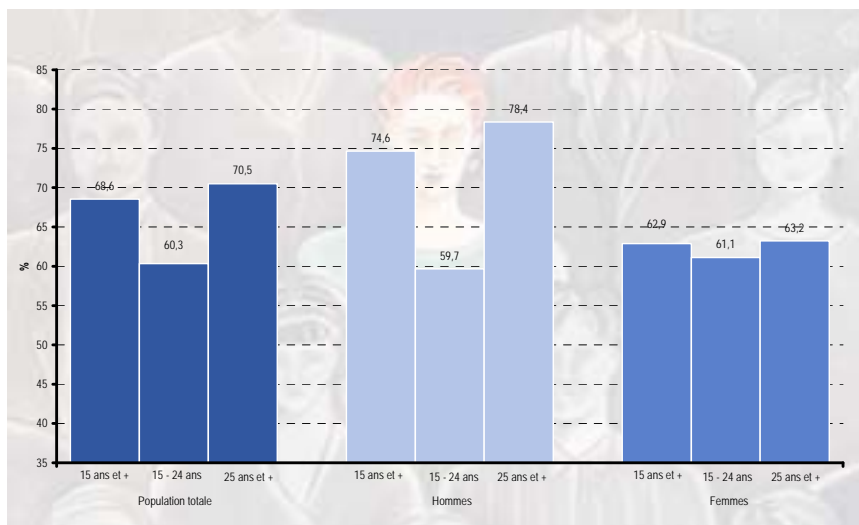

- Le taux d'emploi indique la proportion des personnes occupées dans l'ensemble de la population de 15 ans et plus. Ce taux atteint 63,9 % au sein de la population active de la ville. Il est de 69,8 % chez les hommes et de 58,4 % chez les femmes.
- Le taux d'activité mesure pour sa part la proportion que représente la population active dans l'ensemble de la population de 15 ans et plus. Ainsi, ce taux affiche 68,6 % pour l'ensemble de la ville, alors qu'il est de 74,6 % pour les hommes et de 62,9 % pour les femmes.

Taux de chômage

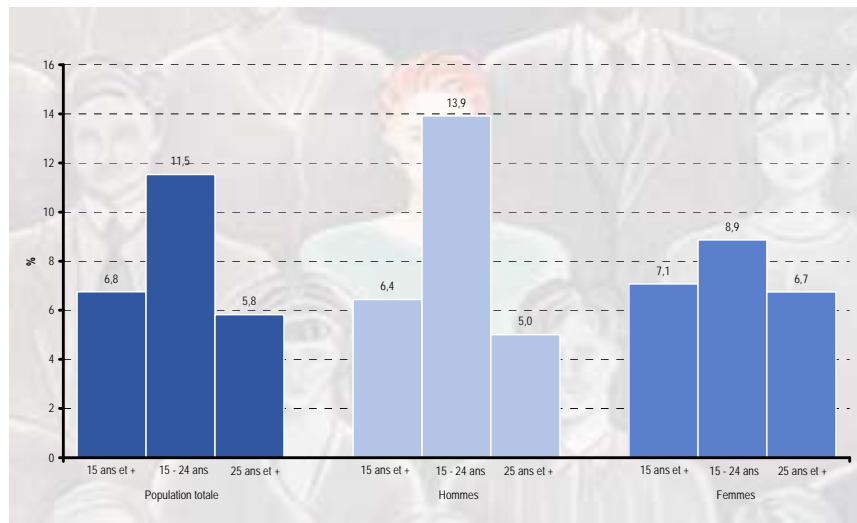

- Le taux de chômage représente la proportion des personnes en chômage dans l'ensemble de la population active. Il atteint 6,8 % au sein de la population active de la ville en 2006.
- Une proportion de 6,4 % des hommes et de 7,1 % des femmes étaient en recherche d'emploi lors du recensement.
- Le taux de chômage affiche 11,5 % chez les jeunes de 15 à 24 ans. Il est de 13,9 % chez les jeunes hommes et de 8,9 % chez les jeunes filles.

Secteurs d'activité

Population active totale de 15 ans et plus selon l'industrie	Population totale		Hommes		Femmes	
		%		%		%
Industrie - Sans objet	27 095	100,0	14 280	100,0	12 805	100,0
Toutes les industries	26 560	98,0	14 000	98,0	12 550	98,0
11 Agriculture, foresterie, pêche et chasse	10	0,0	10	0,1	0	0,0
21 Extraction minière et extraction de pétrole et de gaz	0	0,0	10	0,1	10	0,1
22 Services publics	45	0,2	20	0,1	25	0,2
23 Construction	530	2,0	430	3,1	75	0,6
31-33 Fabrication	4 195	15,8	2 675	19,1	1 515	12,1
41 Commerce de gros	2 520	9,5	1 510	10,8	1 030	8,2
44-45 Commerce de détail	3 585	13,5	1 645	11,8	1 950	15,5
48-49 Transport et entreposage	1 330	5,0	1 000	7,1	320	2,5
51 Industrie de l'information et industrie culturelle	805	3,0	455	3,3	360	2,9
52 Finance et assurances	1 240	4,7	585	4,2	645	5,1
53 Services immobiliers et services de location et de location à bail	665	2,5	380	2,7	280	2,2
54 Services professionnels, scientifiques et techniques	2 840	10,7	1 710	12,2	1 130	9,0
55 Gestion de sociétés et d'entreprises	55	0,2	30	0,2	20	0,2
56 Services administratifs, services de soutien, services de gestion des déchets et services d'assainissement	945	3,6	485	3,5	460	3,7
61 Services d'enseignement	1 625	6,1	530	3,8	1 080	8,6
62 Soins de santé et assistance sociale	2 495	9,4	525	3,8	1 960	15,6
71 Arts, spectacles et loisirs	375	1,4	175	1,3	190	1,5
72 Hébergement et services de restauration	1 690	6,4	980	7,0	695	5,5
81 Autres services (sauf les administrations publiques)	1 045	3,9	450	3,2	575	4,6
91 Administrations publiques	525	2,0	315	2,3	195	1,6

- Parmi la population active de 15 ans et plus qui habite la ville, on compte 4 195 personnes (16 % de la population active) qui travaillent dans un établissement faisant partie du secteur de la fabrication, 3 585 personnes (14 %) qui oeuvrent dans un établissement du commerce de détail, et 2 840 individus (11 %) qui travaillent dans un établissement de services professionnels, scientifiques ou techniques.

Travail

Catégorie de travailleurs

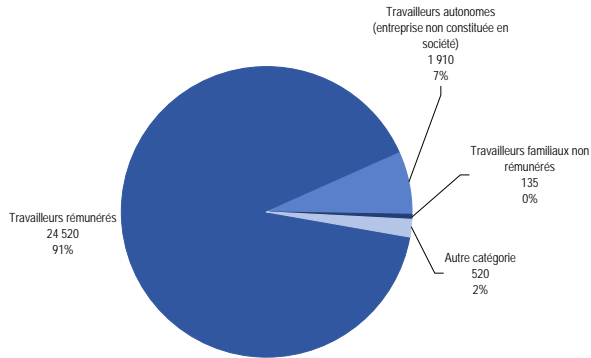

- 24 520 personnes, soit 91 % de la population de 15 ans et plus, font partie de la catégorie des travailleurs rémunérés, alors que 1 910 individus (7 %) sont des travailleurs autonomes (non constitués en société).
- Les travailleurs familiaux non rémunérés sont au nombre de 135 et comptent pour à peine 0,5 % de l'ensemble.

Lieu de travail

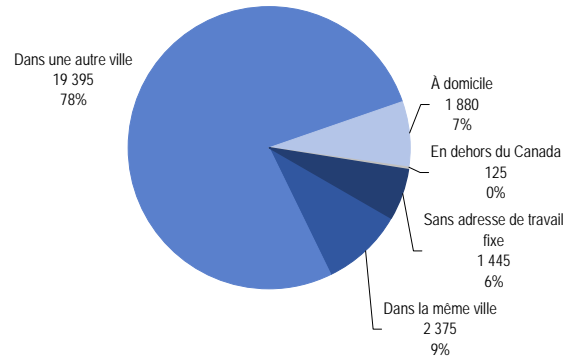

- Parmi la population de 15 ans et plus, 2 375 personnes (9 %) travaillent dans la même ville que celle où ils habitent, tandis que 19 395 individus (78 %) se déplacent vers une autre ville pour travailler. Un total de 1 880 personnes (7 %) travaillent à domicile, alors que 1 445 (6 %) n'ont pas d'adresse de travail fixe.

Mode de transport utilisé pour se rendre au travail

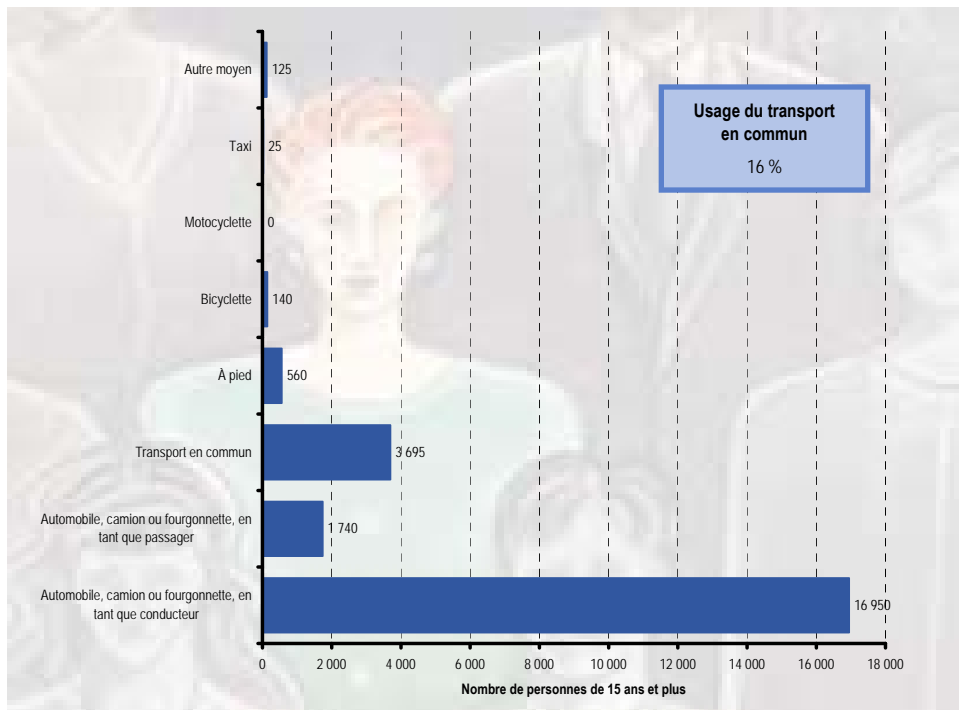

- 18 690 personnes, soit plus de 80 % de la population de 15 ans et plus utilise l'automobile pour se rendre au travail, soit en tant que conducteur ou en tant que passager.
- Par ailleurs, près de 16 % des travailleurs font usage du transport en commun, soit l'équivalent de 3 695 personnes.
- 560 personnes (2 %) se rendent au travail à pied et 140 (1 %) à vélo.

Professions

	Population totale		Hommes		Femmes	
	totale	%		%		%
Population active totale de 15 ans et plus selon la profession	27 095	100,0	14 285	100,0	12 805	100,0
Profession - Sans objet	530	2,0	270	1,9	225	1,8
Toutes les professions	26 560	98,0	14 000	98,0	12 555	98,0
A Gestion	4 040	15,2	2 810	20,1	1 220	9,7
A0 Cadres supérieurs	765	2,9	660	4,7	100	0,8
A1 Directeurs spécialistes	1 325	5,0	935	6,7	375	3,0
A2 Directeurs de la vente au détail, de la restauration et des services d'hébergement	965	3,6	625	4,5	325	2,6
A3 Autres directeurs, n.c.a.	955	3,6	580	4,1	385	3,1
B Affaires, finance et administration	5 930	22,3	2 035	14,5	3 905	31,1
B0 Personnel professionnel en gestion des affaires et en finance	990	3,7	580	4,1	410	3,3
B1 Personnel d'administration des finances et des assurances	355	1,3	90	0,6	260	2,1
B2 Secrétaires	585	2,2	10	0,1	575	4,6
B3 Personnel administratif et de réglementation	565	2,1	195	1,4	370	2,9
B4 Personnel de supervision du travail de bureau	180	0,7	90	0,6	75	0,6
B5 Personnel de bureau	3 230	12,2	1 045	7,5	2 200	17,5
C Sciences naturelles et appliquées et professions apparentées	2 475	9,3	1 970	14,1	505	4,0
C0 Personnel professionnel des sciences naturelles et appliquées et personnel assimilé	1 655	6,2	1 295	9,3	355	2,8
C1 Personnel technique relié aux sciences naturelles et appliquées	815	3,1	675	4,8	150	1,2
D Secteur de la santé	1 460	5,5	365	2,6	1 085	8,6
D0 Personnel professionnel des soins de santé	455	1,7	210	1,5	240	1,9
D1 Professionnels en sciences infirmières	420	1,6	55	0,4	365	2,9
D2 Personnel technique et personnel assimilé du secteur de la santé	265	1,0	55	0,4	225	1,8
D3 Personnel de soutien des services de santé	300	1,1	50	0,4	255	2,0
E Sciences sociales, enseignement, administration publique et religion	2 085	7,9	645	4,6	1 440	11,5
E0 Juges, avocats, psychologues, travailleurs sociaux, ministres du culte et agents des politiques et des programmes	550	2,1	220	1,6	325	2,6
E1 Enseignants	1 000	3,8	350	2,5	650	5,2
E2 Personnel paraprofessionnel du droit, des services sociaux, de l'enseignement et de la religion, n.c.a.	515	1,9	55	0,4	445	3,5
F Arts, culture, sports et loisirs	830	3,1	275	2,0	550	4,4
F0 Personnel professionnel des arts et de la culture	345	1,3	95	0,7	245	2,0
F1 Personnel technique des arts, de la culture, des sports et des loisirs	485	1,8	185	1,3	285	2,3
G Ventes et services	6 470	24,4	3 300	23,6	3 180	25,3
G0 Personnel de supervision des ventes et des services	185	0,7	55	0,4	115	0,9
G1 Personnel de la vente en gros technique et non technique, de l'assurance et de l'immobilier,	1 050	4,0	765	5,5	280	2,2
G2 Vendeurs et commis-vendeurs	1 705	6,4	840	6,0	860	6,8
G3 Caissiers	585	2,2	105	0,8	455	3,6
G4 Chefs et cuisiniers	320	1,2	235	1,7	65	0,5
G5 Personnel des services des aliments et boissons	380	1,4	165	1,2	230	1,8
G6 Personnel des services de protection	200	0,8	160	1,1	35	0,3
G7 Personnel de l'hébergement et des voyages et préposés dans les sports et les loisirs	230	0,9	75	0,5	135	1,1
G8 Personnel de soutien familial et de garderie	285	1,1	0	0,0	285	2,3
G9 Personnel de la vente et des services, n.c.a.	1 495	5,6	785	5,6	700	5,6
H Métiers, transport et machinerie	1 950	7,3	1 820	13,0	125	1,0
H0 Entrepreneurs et contremaîtres du personnel des métiers et des transports	70	0,3	75	0,5	10	0,1
H1 Personnel des métiers de la construction	200	0,8	160	1,1	0	0,0
H2 Mécaniciens de machines fixes, opérateurs de réseaux électriques et électriciens et monteurs de télécommunications	65	0,2	65	0,5	0	0,0
H3 Machinistes, personnel du formage, profilage et montage du métal	215	0,8	195	1,4	20	0,2
H4 Mécaniciens	335	1,3	335	2,4	0	0,0
H5 Autres métiers, n.c.a.	115	0,4	75	0,5	30	0,2
H6 Conducteurs d'équipement lourd et grutiers et foreurs	35	0,1	25	0,2	0	0,0
H7 Conducteurs de matériel de transport et personnel assimilé, sauf les manoeuvres	530	2,0	520	3,7	20	0,2
H8 Aides de soutien des métiers, manoeuvres en construction et de transport et personnel assimilé	375	1,4	335	2,4	40	0,3
I Professions propres au secteur primaire	95	0,4	75	0,5	10	0,1
I0 Professions propres à l'agriculture, sauf les manoeuvres	30	0,1	20	0,1	10	0,1
I1 Professions propres à l'exploitation forestière, minière, pétrolière et gazéifière et à la pêche, sauf les manoeuvres	0	0,0	0	0,0	0	0,0
I2 Personnel élémentaire de la production primaire	55	0,2	60	0,4	10	0,1
J Transformation, fabrication et services d'utilité publique	1 190	4,5	680	4,9	495	3,9
J0 Surveillants dans la fabrication	60	0,2	40	0,3	20	0,2
J1 Opérateurs de machines dans la fabrication	480	1,8	220	1,6	255	2,0
J2 Monteurs dans la fabrication	370	1,4	230	1,6	130	1,0
J3 Manoeuvres dans la transformation, la fabrication et les services d'utilité publique	285	1,1	165	1,2	120	1,0

- La profession indique le type d'emploi occupé par la population active de 15 ans et plus. Ainsi, 6 470 personnes (24 %) occupent un poste dans le domaine des ventes et services, tandis que 5 930 individus (22 %) ont un emploi relié aux affaires, à la finance ou à l'administration.
- Les emplois dans le domaine des ventes et services regroupent la plus forte proportion d'hommes actifs (24 %), tandis que la plus importante concentration de femmes actives (31 %) est observée dans les emplois reliés aux affaires, à la finance ou à l'administration.

Scolarité

Niveau de scolarité

	Population totale de 15 ans et plus		Population totale de 15 à 24 ans		Population totale de 25 à 64 ans		Population totale de 65 ans et plus	
		%		%		%		%
Population totale de 15 et plus selon le plus haut certificat, diplôme ou grade	39 515	100,0	7 470	100,0	26 285	100,0	5 760	100,0
Aucun certificat, diplôme ou grade	5 380	13,6	1 860	24,9	1 960	7,5	1 560	27,1
Certificat, diplôme ou grade	34 125	86,4	5 610	75,1	24 320	92,5	4 195	72,8
Diplôme d'études secondaires ou l'équivalent	9 495	24,0	2 460	32,9	5 480	20,8	1 555	27,0
Certificat ou diplôme d'apprenti ou d'une école de métiers	2 995	7,6	180	2,4	2 265	8,6	550	9,5
Certificat ou diplôme d'un collège, d'un cégep ou d'un autre établissement d'enseignement non universitaire	7 275	18,4	1 855	24,8	4 765	18,1	655	11,4
Certificat, diplôme ou grade universitaire	14 320	36,2	1 105	14,8	11 805	44,9	1 410	24,5
Certificat ou diplôme universitaire inférieur au baccalauréat	3 280	8,3	400	5,4	2 380	9,1	500	8,7
Certificat ou grade universitaire	11 005	27,9	680	9,1	9 410	35,8	915	15,9
Baccalauréat	7 055	17,9	620	8,3	5 865	22,3	570	9,9
Certificat ou diplôme universitaire supérieur au baccalauréat	1 275	3,2	50	0,7	1 155	4,4	70	1,2
Diplôme en médecine, en art dentaire, en médecine vétérinaire ou en optométrie	325	0,8	20	0,3	260	1,0	45	0,8
Maîtrise	1 930	4,9	10	0,1	1 750	6,7	170	3,0
Doctorat acquis	455	1,2	0	0,0	360	1,4	95	1,6

- 14 320 personnes, soit 36 % de la population de 15 ans et plus de la ville, ont fait des études universitaires, tandis que 5 380 individus (14 %) n'ont aucun certificat, diplôme ou grade.
- Parmi la population de 25 à 64 ans ayant entrepris des études postsecondaires, 13 945 personnes, soit 74 %, ont obtenu leur diplôme le plus élevé au Canada. À l'inverse, 4 880 individus (26 %) ont complété leurs études à l'extérieur du Canada.
- 27 % des diplômés de niveau postsecondaire âgés de 25 à 64 ans (5 030 personnes) ont obtenu leur grade dans le secteur du commerce, de la gestion et de l'administration publique.
- Chez les hommes, c'est dans l'architecture et le génie que l'on dénombre la plus importante concentration de diplômés, soit 3 160 personnes ou 35 % de la population masculine.
- La population féminine est pour sa part concentrée dans le commerce, la gestion et l'administration publique : 2 715 femmes y sont dénombrées, soit 28 % de la population féminine.

Lieu d'études postsecondaires des 25 à 64 ans

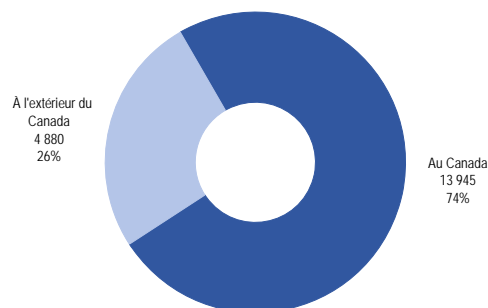

	Population de 25 à 64 ans avec titres scolaires du niveau postsecondaire		Hommes de 25 à 64 ans		Femmes de 25 à 64 ans	
		%		%		%
Population avec titres scolaires du niveau postsecondaire	18 835	100,0	9 205	100,0	9 630	100,0
Éducation	1 265	6,7	230	2,5	1 035	10,7
Arts visuels et d'interprétation, et technologie des communications	700	3,7	310	3,4	390	4,0
Sciences humaines	1 220	6,5	350	3,8	870	9,0
Sciences sociales et de comportements, et droit	2 270	12,1	895	9,8	1 375	14,3
Commerce, gestion et administration publique	5 030	26,8	2 315	25,3	2 715	28,2
Sciences physiques et de la vie, et technologies	935	5,0	435	4,8	500	5,2
Mathématiques, informatique et sciences de l'information	1 040	5,5	690	7,5	350	3,6
Architecture, génie et services connexes	3 685	19,6	3 160	34,5	525	5,5
Agriculture, ressources naturelles et conservation	110	0,6	40	0,4	70	0,7
Santé, parcs, récréation et conditionnement physique	1 880	10,0	415	4,5	1 465	15,2
Services personnels, de protection et de transport	650	3,5	315	3,4	335	3,5
Autres domaines d'études	0	0,0	0	0,0	0	0,0

Revenu personnel

- Au sein de la population de 15 ans et plus qui a un revenu, le revenu total est en moyenne de 36 924 \$ avant impôt et de 29 698 \$ après impôt.
- Le revenu moyen (avant impôt) des femmes, qui atteint 28 345 \$, est de 38 % inférieur à celui des hommes, qui est de 24 598 \$.

Revenu total* avant impôt (2005)

	Population totale		Hommes		Femmes	
	Nombre	%	Nombre	%	Nombre	%
Population de 15 ans et plus ayant un revenu (avant impôt)	37 175	100,0	18 160	100,0	19 025	100,0
Moins de 10 000 \$	7 960	21,4	3 490	19,2	4 440	23,3
10 000 \$ - 19 999 \$	7 530	20,3	2 920	16,1	4 590	24,2
20 000 \$ - 29 999 \$	5 450	14,7	2 355	13,0	3 080	16,2
30 000 \$ - 39 999 \$	4 540	12,2	2 080	11,5	2 455	12,9
40 000 \$ - 49 999 \$	3 245	8,7	1 675	9,2	1 585	8,4
50 000 \$ - 59 999 \$	2 220	6,0	1 160	6,4	1 050	5,5
60 000 \$ et plus	6 175	16,6	4 400	24,2	1 780	9,4
Revenu moyen avant impôt (\$)	36 924	--	45 920	--	28 345	--
Revenu moyen après impôt (\$)	29 698	--	35 040	--	24 598	--

* Le revenu total est composé à la fois du revenu d'emploi, des transferts gouvernementaux et d'autres types de revenus.

Revenu d'emploi (2005)

	Revenu d'emploi 15 ans et plus		
	Total	Hommes	Femmes
Personnes de 15 ans et plus			
Nombre de personnes ayant un revenu d'emploi	28 360	14 745	13 615
Revenu moyen \$	37 935	46 531	28 611
Temps plein			
Nombre de personnes ayant un revenu d'emploi	14 685	8 615	6 070
Revenu moyen \$	54 562	63 522	41 821
Temps partiel			
Nombre de personnes ayant un revenu d'emploi	11 765	5 195	6 570
Revenu moyen \$	21 881	24 870	19 524

- 28 360 personnes de 15 ans et plus ont un revenu d'emploi. La moyenne de ce revenu est de 37 935 \$.
- Le revenu moyen des personnes qui travaillent à temps plein est de 54 562 \$, tandis qu'il atteint 21 881 \$ pour les individus qui travaillent à temps partiel.
- 56 % des personnes de 15 ans et plus qui ont un revenu d'emploi travaillent à temps plein et 44 % à temps partiel.

Revenu des familles économiques et des ménages privés (2005)

	Familles économiques		Ménages privés	
	Nombre	%	Nombre	%
Population de 15 ans et plus ayant un revenu (avant impôt)	13 295	100,0	16 325	100,0
Moins de 10 000 \$	245	1,8	485	3,0
10 000 \$ - 19 999 \$	325	2,4	1 025	6,3
20 000 \$ - 29 999 \$	825	6,2	1 350	8,3
30 000 \$ - 39 999 \$	1 135	8,5	1 590	9,7
40 000 \$ - 49 999 \$	1 255	9,4	1 605	9,8
50 000 \$ - 59 999 \$	1 200	9,0	1 435	8,8
60 000 \$ - 69 999 \$	1 050	7,9	1 250	7,7
70 000 \$ - 79 999 \$	1 000	7,5	1 085	6,6
80 000 \$ - 89 999 \$	965	7,3	1 035	6,3
90 000 \$ - 99 999 \$	745	5,6	775	4,7
100 000 \$ et plus	4 515	34,0	4 655	28,5
Revenu moyen avant impôt (\$)	93 545	--	84 002	--
Revenu moyen après impôt (\$)	75 366	--	67 558	--

- Les familles économiques (une famille économique est composée d'au moins deux personnes apparentées) peuvent compter sur un revenu moyen avant impôt de 93 545 \$. Une fois l'impôt prélevé, le revenu disponible a diminué à 75 366 \$.
- Les ménages privés (un ménage privé est composé soit d'une ou plusieurs personnes qui occupent un logement) ont pour leur part un revenu moyen avant impôt de 84 002 \$. Après impôt, ce revenu atteint 67 558 \$ en moyenne.

Composition du revenu des familles économiques

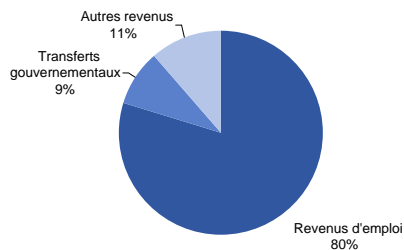

Composition du revenu des familles monoparentales

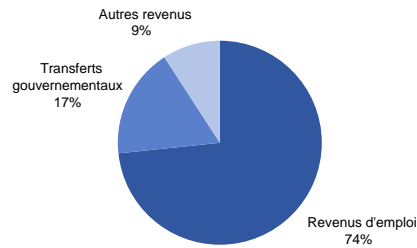

Revenu total des familles monoparentales (2005)

	Familles monoparentales		
	Ensemble	Parent masculin	Parent féminin
Revenu moyen avant impôt (\$)	55 085	77 358	50 480
Revenu moyen après impôt (\$)	47 904	63 920	44 593

- Le revenu moyen d'une famille monoparentale avant impôt était de 55 085 \$ en 2005.
- Une fois l'impôt perçu, elle peut compter sur un revenu de 47 904 \$ en moyenne.



Fréquence du faible revenu (2005)*

	Fréquence du faible revenu en %	
	Avant impôt	Après impôt
Personnes de 15 ans et plus	37,8	29,7
Hommes	29,3	26,9
Femmes	42,9	31,2
Personnes de 65 ans et plus	16,2	6,7
Familles économiques	12,0	8,3
Familles monoparentales	23,1	16,2
Parent masculin	14,9	3,4
Parent féminin	25,0	19,1
Ménages privés	14,0	10,0

* Pourcentage de personnes, familles ou ménages qui consacrent 20 % de plus que la moyenne générale de leur revenu à la nourriture, au logement et à l'habillement.

- Parmi les personnes de 15 ans et plus qui ont un revenu, 37,8 % vivent sous le seuil de faible revenu (avant impôt), soit 29,3 % chez les hommes et 42,9 % chez les femmes. Après impôt, le taux de faible revenu se situe à 29,7 % pour l'ensemble des personnes de 15 ans et plus.
- Le seuil de revenu avant impôt atteint 14 % des personnes qui vivent dans un ménage privé. Ce taux est de 10 % après impôt.
- 12 % des familles économiques vivent sous le seuil de faible revenu avant impôt. Après impôt, ce taux diminue à 8,3 %.

Déplacements des personnes (2003)

En direction de Dollard-Des Ormeaux

	Motif du déplacement (en nombre de personnes en déplacement)			
	Travail (pointe du matin)	Études	Magasinage	Loisirs
Déplacements internes	982	3 633	1 680	1 385
En provenance de				
Montréal	1 512	1 831	1 151	1 457
Ahuntsic-Cartierville	38	0	69	72
Anjou	0	0	48	0
Côte-des-Neiges-Notre-Dame-de-Grâce	108	0	0	0
Lachine	107	0	0	89
LaSalle	60	0	93	23
L'Île-Bizard-Sainte-Genève	214	628	59	163
Mercier-Hochelaga-Maisonneuve	25	0	0	28
Montréal-Nord	27	0	0	0
Outremont	0	0	0	0
Pierrefonds-Roxboro	605	1 143	817	959
Plateau Mont-Royal	42	0	0	0
Rivière-des-Prairies-Pointe-aux-Trembles	26	0	0	0
Rosemont-La Petite-Patrie	23	0	0	0
Saint-Laurent	163	0	65	88
Saint-Léonard	0	0	0	0
Sud-Ouest	24	59	0	0
Verdun	0	0	0	35
Ville-Marie	0	0	0	0
Villeray-Saint-Michel-Parc-Extension	52	0	0	0
Villes liées	617	217	813	575
Baie-D'Urfé	27	11	0	23
Beaconsfield	76	34	144	93
Côte-Saint-Luc	81	0	0	18
Dorval	80	33	183	21
Hampstead	0	0	0	0
Kirkland	89	64	125	188
Montréal-Est	0	0	0	0
Montréal-Ouest	21	0	0	0
Mont-Royal	16	0	27	0
Pointe-Claire	159	65	315	209
Sainte-Anne-de-Bellevue	46	11	10	22
Senneville	0	0	9	0
Westmount	22	0	0	0
Laval	361	0	64	92
Longueuil	0	0	59	0
Couronne nord	184	23	0	22
Couronne sud	210	49	138	84
Total	3 867	5 753	3 906	3 615

Source: Fichier de déplacements des personnes dans la région de Montréal, Enquête Origine-Destination 2003, version 03,b période automne.

Traitement: Division des affaires économiques et institutionnelles, Ville de Montréal.

Les déplacements pour le travail

- Un total de 3 867 personnes se déplacent en direction de Dollard-Des Ormeaux pour le travail, à l'heure de pointe du matin, dont 982 résidents de la ville (25 %) qui travaillent à l'intérieur même du territoire. Quelques 1 512 personnes (39 %) proviennent de la ville de Montréal, alors que 617 personnes (16 %) habitent une autre ville liée. 755 individus (20 %) font également la navette depuis l'extérieur de l'île de Montréal.

Les déplacements pour les études

- 5 753 personnes se déplacent vers Dollard-Des Ormeaux pour les études. Elles se répartissent comme suit : 3 633 personnes (63 %) qui habitent déjà la ville, 1 831 (32 %) qui proviennent de Montréal, 217 (4 %) qui résident dans l'une des autres villes liées et 72 personnes (1 %) qui sont originaires de l'extérieur de l'agglomération.

Les déplacements pour le magasinage

- On dénombre quotidiennement 3 906 personnes qui vont magasiner à Dollard-Des Ormeaux. Parmi celles-ci, 1 680 personnes (43 %) résident déjà dans la ville et 1 151 personnes (29 %) proviennent de la ville de Montréal. 813 personnes (21 %) habitent l'une des autres villes liées, alors que 262 individus (7 %) viennent de l'extérieur de l'agglomération.

Les déplacements pour les loisirs

- Un total de 3 615 personnes se déplacent quotidiennement vers Dollard-Des Ormeaux pour les loisirs. Parmi celles-ci, 1 385 (38 %) personnes sont originaires la municipalité et 1 457 (40 %) habitent la ville de Montréal. Les autres villes liées sont pour leur part à l'origine de 575 déplacements (16 %), tandis que 198 déplacements (5 %) sont générés par des personnes qui proviennent soit des couronnes nord ou sud, de Laval ou de Longueuil.

En provenance de Dollard-Des Ormeaux

	Motif du déplacement (en nombre de personnes en déplacement)			
	Travail (pointe du matin)	Études	Magasinage	Loisirs
Déplacements internes	982	3 633	1 680	1 385
En direction de				
Montréal	7 800	5 423	1 660	2 219
Ahuntsic-Cartierville	464	300	0	0
Anjou	63	0	0	0
Côte-des-Neiges-Notre-Dame-de-Grâce	986	539	0	112
Lachine	324	153	32	0
LaSalle	125	77	0	0
L'Île-Bizard-Sainte-Geneviève	0	60	29	34
Mercier-Hochelaga-Maisonneuve	111	59	38	0
Montréal-Nord	0	26	0	0
Outremont	0	0	0	0
Pierrefonds-Roxboro	392	2 226	1 074	1 130
Plateau Mont-Royal	139	0	0	117
Rivière-des-Prairies-Pointe-aux-Trembles	0	33	53	38
Rosemont-La Petite-Patrie	0	0	0	0
Saint-Laurent	2 475	687	253	484
Saint-Léonard	113	0	0	31
Sud-Ouest	36	27	0	0
Verdun	21	0	32	0
Ville-Marie	2 115	1 171	149	273
Villeray-Saint-Michel-Parc-Extension	437	66	0	0
Villes liées	3 066	2 723	3 130	1 056
Baie-D'Urfé	196	0	0	0
Beaconsfield	62	81	136	0
Côte-Saint-Luc	188	28	0	29
Dorval	594	172	100	179
Hampstead	0	0	0	0
Kirkland	138	31	774	234
Montréal-Est	64	0	0	0
Montréal-Ouest	0	0	0	61
Mont-Royal	270	0	48	0
Pointe-Claire	1 206	1 332	2 073	554
Sainte-Anne-de-Bellevue	77	858	0	0
Senneville	24	0	0	0
Westmount	247	220	0	0
Laval	408	85	92	143
Longueuil	45	0	71	48
Couronne nord	224	54	32	21
Couronne sud	164	0	85	26
Total	12 689	11 918	6 749	4 898

Source: Fichier de déplacements des personnes dans la région de Montréal, Enquête Origine-Destination 2003, version 03,b période automne.

Traitement: Division des affaires économiques et institutionnelles, Ville de Montréal.

Les déplacements pour le travail

- 12 689 résidents de Dollard-Des Ormeaux se déplacent quotidiennement pour le travail, entre 6 heures et 9 heures le matin. Parmi ceux-ci, 982 individus (8 %) travaillent au sein même de la ville, tandis que 7 800 (61 %) se déplacent vers la ville de Montréal. 3 066 personnes (24 %) ont comme destination une autre ville liée, alors que 841 autres (7 %) vont travailler à l'extérieur de l'île de Montréal.

Les déplacements pour les études

- 11 918 résidents de Dollard-Des Ormeaux se déplacent quotidiennement pour les études, dont 3 633 (30 %) qui fréquentent une institution scolaire du territoire. 5 423 personnes (45 %) se déplacent vers la ville de Montréal et 2 723 (23 %) vers les autres villes liées. Quelques 139 individus (1 %) vont étudier à l'extérieur de l'agglomération.

Les déplacements pour le magasinage

- Sur les 6 749 résidents de Dollard-Des Ormeaux qui effectuent un déplacement pour le magasinage de façon quotidienne, 1 680 (25 %) font leurs achats sur le territoire même de la municipalité, alors que 1 660 individus (25 %) se rendent dans la ville de Montréal. Les villes liées constituent la destination de 3 130 personnes (46 %), tandis que 280 autres (4 %) se déplacent hors de l'île de Montréal.

Les déplacements pour les loisirs

- 4 898 résidents de Dollard-Des Ormeaux se déplacent quotidiennement pour pratiquer des loisirs. 1 385 (28 %) d'entre eux se divertissent au sein même de la municipalité, tandis que 2 219 (45 %) fréquentent la ville de Montréal et 1 056 (22 %), les villes liées. 238 personnes (5 %) se déplacent hors de l'île de Montréal.

Déplacements en direction de Dollard-Des Ormeaux

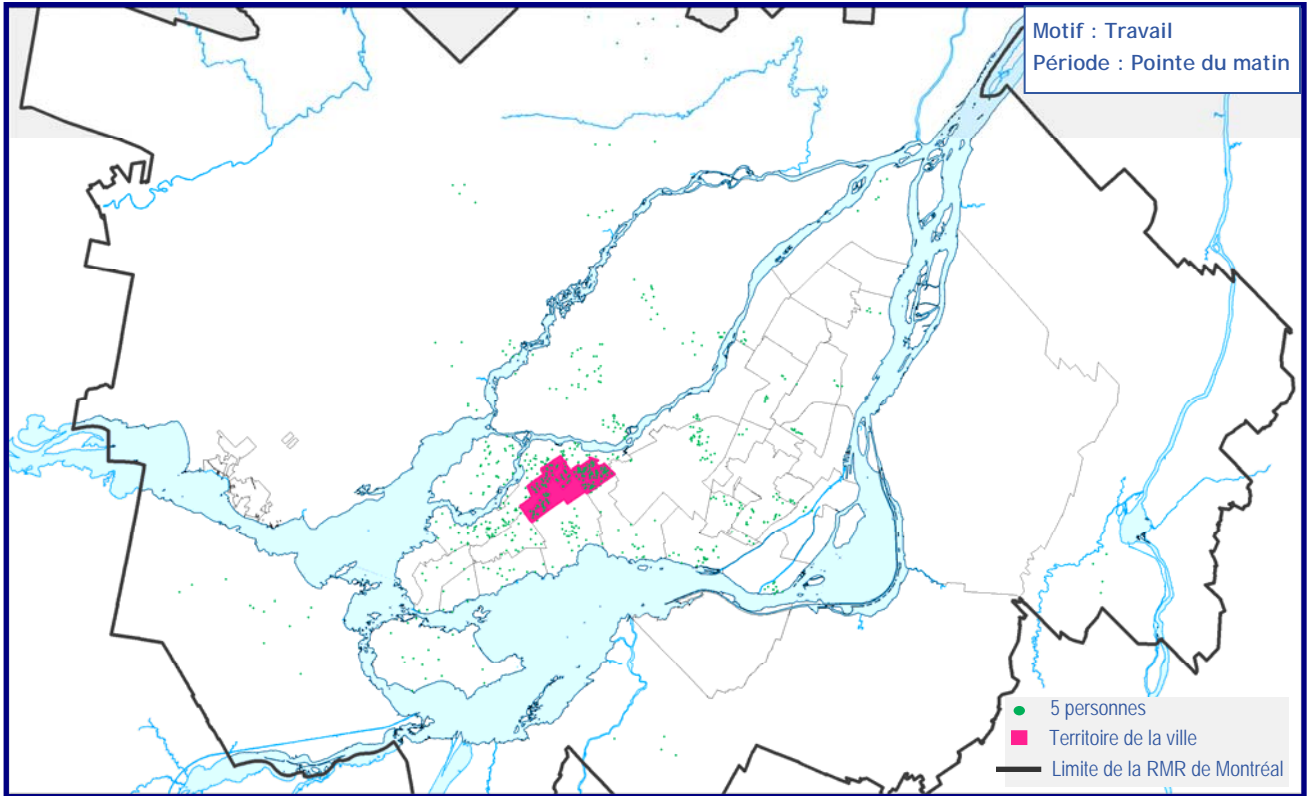

Déplacements en provenance de Dollard-Des Ormeaux

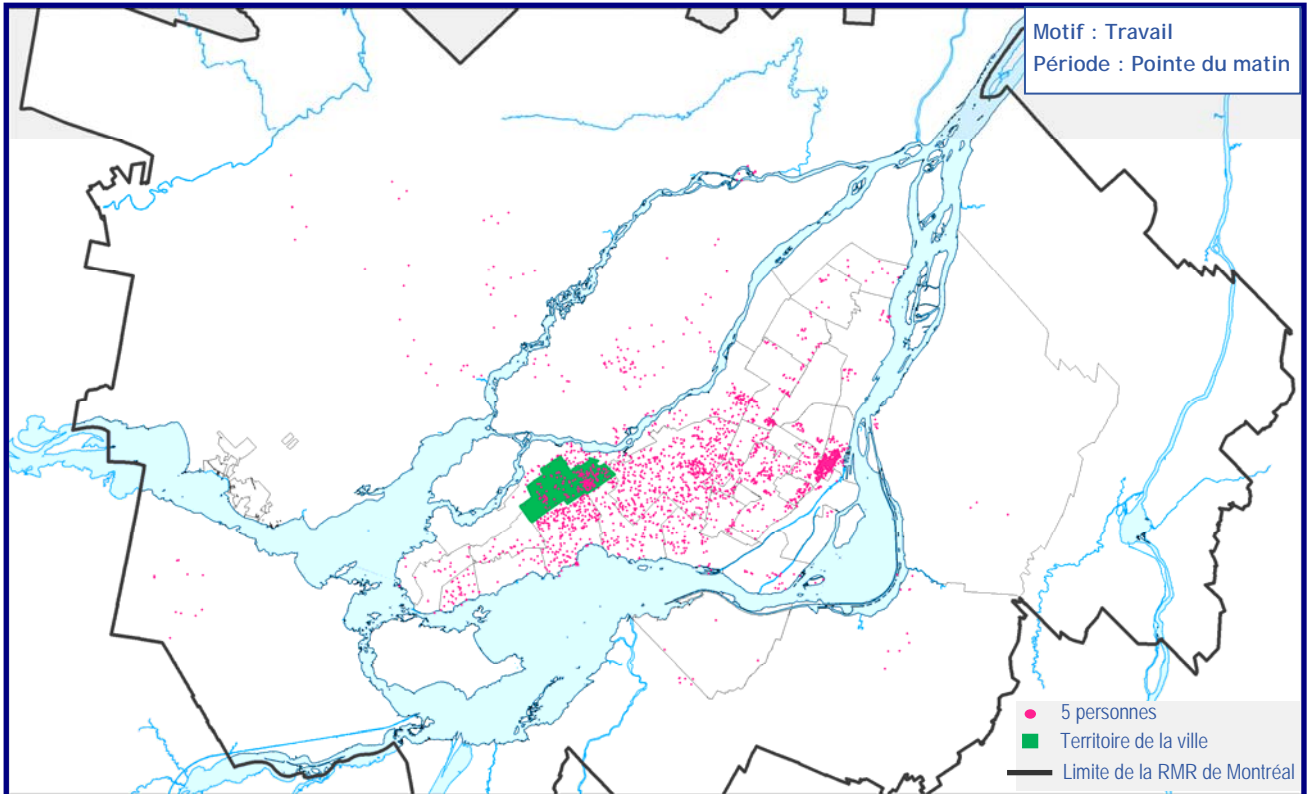

Source : Fichier de déplacements des personnes dans la région de Montréal - Enquête Origine-Destination 2003, version 03.b période automne

Traitement : Division des affaires économiques et institutionnelles - Ville de Montréal

Quelques définitions

- **Âge à l'immigration** : Âge du recensé lorsqu'il a obtenu pour la première fois le statut d'immigrant reçu.
- **Agglomération de Montréal** : L'agglomération de Montréal est composée de la ville de Montréal et des quinze villes reconstituées.
- **Catégorie de travailleurs** : Les trois principales catégories de travailleurs sont :
 - Travailleurs rémunérés : personnes qui ont travaillé principalement pour un salaire, pour un traitement, à commission, pour des pourboires, à la pièce ou contre rémunération « en nature » (paiements sous forme de biens ou de services, plutôt qu'en espèces);
 - Travailleurs autonomes : personnes qui ont travaillé surtout à leur compte, avec ou sans aide rémunérée dans une entreprise, une ferme ou à exercer une profession, seules ou avec des associés;
 - Travailleurs familiaux non rémunérés : personnes qui ont travaillé sans rémunération à exercer une profession ou dans une entreprise ou une ferme familiale appartenant à un parent du même ménage ou exploitée par celui-ci; le travail familial non rémunéré ne comprend pas les travaux ménagers non rémunérés, les soins aux enfants non rémunérés, les soins ou l'aide aux personnes âgées non rémunérés, ni le travail bénévole.
- **Connaissance des langues officielles** : Indique si le recensé peut soutenir une conversation en français seulement, en anglais seulement, en français et en anglais, ou dans aucune des deux langues officielles du Canada.
- **Couples en union libre** : Par union libre, on entend des personnes qui vivent ensemble en tant que couple sans être légalement mariées l'une à l'autre. Ces personnes peuvent être de sexe opposé ou de même sexe.
- **Densité de population** : La densité de la population est le nombre de personnes au kilomètre carré.
- **État du logement** : L'*entretien régulier* correspond à des travaux comme la peinture, le nettoyage du système de chauffage, etc. Des *réparations mineures* sont nécessaires dans les cas suivants : carreaux de plancher détachés ou manquants, briques descellées, bardeaux arrachés, marches, rampes ou revêtement extérieur défectueux, etc. Il faut effectuer des *réparations majeures* lorsque la plomberie ou l'installation électrique est défectueuse, que la charpente des murs, des planchers ou des plafonds doit être réparée, etc.
- **Famille** : Groupe de deux personnes ou plus qui vivent dans le même logement et qui sont apparentées par le sang, par alliance, par union libre ou par adoption.
- **Famille avec enfants** : Les « enfants » dans une famille incluent à la fois les enfants vivant avec un ou deux parents et les petits-enfants vivant dans le ménage d'au moins un de leurs grands-parents, en l'absence des parents.
- **Fréquence du faible revenu** : Pourcentage de personnes, familles ou ménages qui consacrent 20 % de plus que la moyenne générale de leur revenu à la nourriture, au logement et à l'habillement.
- **Immigrant reçu** : Un immigrant reçu (résident permanent) est une personne à qui les autorités de l'immigration ont accordé le droit de résider au Canada en permanence.
- **Langue de travail** : la langue le plus souvent utilisée au travail par le recensé au moment du recensement.
- **Langue parlée le plus souvent à la maison** : La question sur la langue parlée le plus souvent à la maison comprend deux parties, soit : a) la langue parlée le plus souvent à la maison et b) la langue parlée de façon régulière à la maison. Ce profil 2006 présente les réponses à la question a) soit la langue parlée le plus souvent à la maison. Ces données ne sont pas comparables avec celles présentées dans les profils préparés par la Ville de Montréal en 2001 alors qu'on y présentait la somme des deux réponses, soit a) et b).
- **Ménage privé** : Une personne ou un groupe de personnes (autres que des résidents temporaires ou étrangers) qui occupent un logement privé et n'ayant pas de domicile habituel ailleurs au Canada.
- **Minorités visibles** : Groupe de minorités visibles auquel le recensé appartient. Selon la Loi sur l'équité en matière d'emploi, font partie des minorités visibles « les personnes, autres que les Autochtones, qui ne sont pas de race blanche ou qui n'ont pas la peau blanche ». Le groupe des Sud-Asiatiques comprend par exemple les Indiens de l'Inde, les Pakistanais, les Sri-Lankais, etc. Par Asiatiques du Sud-Est l'on entend les Vietnamiens, Cambodgiens, Malaisiens, Laotiens, etc., alors que les Asiatiques occidentaux incluent les Iraniens, Afghans, etc.
- **Mobilité** : Indique si la personne recensée occupait le même domicile le 16 mai 2006 (jour du recensement) que celui qu'elle occupait un an plus tôt (le 16 mai 2005). Les « personnes ayant déménagé » sont classées selon qu'elles ont déménagé à l'intérieur de la même ville (les non-migrants), selon qu'elles ont déménagé dans une autre ville (les migrants internes) ou selon qu'elles sont venues de l'étranger pour habiter au Canada (les migrants externes).
- **Période de construction du logement** : Période au cours de laquelle l'immeuble ou le logement a été construit. Il s'agit de la période où la construction initiale a été achevée et non celle où des travaux ultérieurs de rénovation, d'ajout ou de transformation ont été faits. Les répondants devaient indiquer, à leur connaissance, la période de construction.
- **Période d'immigration** : Par année d'immigration, on entend l'année au cours de laquelle la personne a obtenu le statut d'immigrant reçu pour la première fois.
- **Personnes inactives** : Personnes qui, pendant la semaine (du dimanche au samedi) ayant précédé le jour du recensement (le 16 mai 2006), n'étaient ni occupées ni en chômage. Les inactifs comprennent les étudiants, les personnes au foyer, les retraités, les travailleurs saisonniers en période de relâche qui ne cherchaient pas un travail et les personnes qui ne pouvaient travailler en raison d'une maladie chronique ou d'une incapacité à long terme.
- **Personnes occupées** : Personnes qui, au cours de la semaine (du dimanche au samedi) ayant précédé le jour du recensement (le 16 mai 2006) : avaient fait un travail quelconque à un emploi salarié ou à leur compte ou sans rémunération dans une ferme ou une entreprise familiale ou dans l'exercice d'une profession; étaient absentes de leur travail ou de l'entreprise, avec ou sans rémunération, toute la semaine à cause de vacances, d'une maladie, d'un conflit de travail à leur lieu de travail, ou encore pour d'autres raisons.
- **Population active** : Personnes qui étaient soit occupées, soit en chômage pendant la semaine (du dimanche au samedi) ayant précédé le jour du recensement (le 16 mai 2006).
- **Profession** : Nature du métier des personnes âgées de 15 ans et plus. La profession est déterminée selon le type d'emploi occupé et la description des tâches faites par la personne recensée. Les données de 2006 sur la profession sont classées selon la Classification nationale des professions de 2006.
- **Secteur d'activité (industrie)** : Nature générale de l'activité de l'établissement où travaille la personne. Les données sur l'industrie sont produites en fonction du SCIAN de 2002.
- **Statut des générations** : Le statut des générations comporte trois catégories de réponses. La 1^{ère} génération est constituée de personnes nées à l'extérieur du Canada (comprend les résidents non permanents). La 2^e génération comprend les personnes nées au Canada dont au moins un des parents est né à l'extérieur du Canada. La 3^e génération ou plus inclut pour sa part les personnes nées au Canada dont les deux parents sont nés au Canada (les grands-parents de ces personnes peuvent être nés au Canada ou à l'extérieur du Canada).
- **Superficie des terres** : La superficie des terres correspond à la surface en kilomètres carrés des parties des terres des régions géographiques normalisées. Les données sur les superficies des terres ne sont pas officielles et servent uniquement à calculer la densité de la population.
- **Taux d'activité** : Pourcentage de la population active pendant la semaine (du dimanche au samedi) ayant précédé le jour du recensement (le 16 mai 2006) par rapport aux personnes âgées de 15 ans et plus.
- **Taux d'emploi** : Pourcentage de la population occupée au cours de la semaine (du dimanche au samedi) ayant précédé le jour du recensement (le 16 mai 2006), par rapport au pourcentage de la population âgée de 15 ans et plus.
- **Taux de chômage** : Pourcentage de la population en chômage par rapport à la population active pendant la semaine (du dimanche au samedi) ayant précédé le jour du recensement (le 16 mai 2006).

Références

- **AGENCE MÉTROPOLITAINE DE TRANSPORT**, *Fichier de déplacements des personnes dans la région de Montréal - Enquête Origine-Destination 2003*, version 03.b, période automne.
- **INSTITUT DE LA STATISTIQUE DU QUÉBEC**, *Naissances, décès et mariages des municipalités*, Québec, 2009, http://www.stat.gouv.qc.ca/donstat/societe/demographie/dons_regnl/regional/209_2008ak.htm (consulté le 25 mai 2009).
- **STATISTIQUE CANADA**, Ottawa, *Recensements de la population 2006, 2001, 1996, 1991, 1986, 1981, 1976, 1971, 1966*.
- **STATISTIQUE CANADA**, Ottawa, *Dictionnaire du recensement 2006*, <http://www12.statcan.ca/francais/census06/reference/dictionary/index.cfm> (consulté le 8 juillet 2008).

Note : Certains totaux pourraient ne pas atteindre 100 % à cause de l'arrondissement statistique des valeurs. La méthode utilisée pour l'extraction des données (par compilation de secteurs de recensement) peut entraîner une sous-évaluation ou une surévaluation de la population.

Document disponible sur Internet : www.ville.montreal.qc.ca/montrealenstatistiques

Division des affaires économiques et institutionnelles
 Direction du développement économique et urbain
 Service de la mise en valeur du territoire et du patrimoine

